

13-4

中華民國 105 年度

中央政府總預算

經濟部標準檢驗局及所屬單位預算

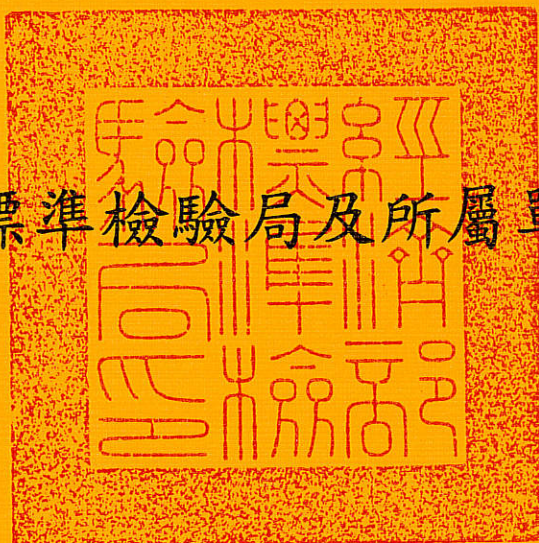

經濟部標準檢驗局 編



# 經濟部標準檢驗局及所屬

## 目次

中華民國 105 年度

|  |         |
|--|---------|
| 一、 預算總說明                                     | 1-12    |
| 二、 主要表                                       |         |
| 1. 歲入來源別預算表                                  | 13-15   |
| 2. 歲出機關別預算表                                  | 16-18   |
| 三、 附屬表                                       |         |
| 1. 歲入項目說明提要表                                 | 19-37   |
| 2. 歲出計畫提要及分支計畫概況表                            | 39-69   |
| 3. 各項費用彙計表                                   | 70-73   |
| 4. 歲出一級用途別科目分析表                              | 74-75   |
| 5. 資本支出分析表                                   | 76-77   |
| 6. 人事費分析表                                    | 79      |
| 7. 預算員額明細表                                   | 80-81   |
| 8. 公務車輛明細表                                   | 82-84   |
| 9. 現有辦公房舍明細表                                 | 86-87   |
| 10. 捐助經費分析表                                  | 88-89   |
| 11. 派員出國計畫預算總表                               | 91      |
| 12. 派員出國計畫預算類別表                              | 92-97   |
| 13. 派員赴大陸計畫預算類別表                             | 98-99   |
| 14. 歲出按職能及經濟性綜合分類表                           | 100-101 |
| 15. 跨年期計畫概況表                                 | 103     |
| 16. 委辦經費分析表                                  | 104-125 |
| 17. 立法院審議中央政府總預算案所提決議、附帶決議及注意<br>辦理事項辦理情形報告表 | 126-133 |
| 四、 附錄  |         |
| 附錄一、本局                                       |         |
| 附錄二、新竹分局                                     |         |
| 附錄三、臺中分局                                     |         |
| 附錄四、臺南分局                                     |         |
| 附錄五、高雄分局                                     |         |
| 附錄六、花蓮分局                                     |         |
| 附錄七、基隆分局                                     |         |

經濟部標準檢驗局及所屬  
預算總說明  
中華民國 105 年度

一、 現行法定職掌

(一) 機關主要職掌

1. 標準、度量衡、檢驗政策及法規之研擬事項。
2. 國家標準之研究、制定、修訂、轉訂、確認、廢止、實施及推行事項。
3. 度量衡標準之劃一、建立、維持、供應、研究、實驗等之監督、實施及管理事項。
4. 度量衡器之型式認證、檢定、檢查及校正等實施事項。
5. 國內產銷及輸出與輸入農工礦產品之檢驗及技術服務事項。
6. 品質保證制度之推行、審核及管理事項。
7. 標準、度量衡、檢驗與品質保證等國際合作及資料之蒐集、供應事項。
8. 認證體系與產品標誌之建立、推行及管理事項。
9. 其他有關標準、度量衡、檢驗及品質保證事項。

(二) 內部分層業務

第一組：辦理國家標準政策及法規之研擬，國家標準之研究、制定、修訂、確認、廢止、實施及推行，正字標記制度研究、規劃、管理及推行等業務。

第二組：辦理國內產銷及輸出與輸入化工及農業類商品之檢驗業務規劃等事項。

第三組：辦理機械、電機、電子類商品之檢驗業務規劃等事項。

第四組：辦理法定度量衡之管理，並建立、維持及供應國家度量衡標準等業務。

第五組：辦理消費者保護、檢驗行政與管理、國際事務、管理系統驗證與查證之規劃、管理及執行等業務。

第六組：辦理進出口及國內市場商品檢驗、驗證登錄、工廠檢查、管理系統驗證追查業務之執行、正字標記產品檢驗及廠商管理、商品特約檢驗、受託物品試驗、核發產地證明書、檢(試)驗工作及技術服務、檢(試)驗技術研發等業務。

第七組：辦理度量衡器檢定、檢查、市場監督及糾紛度量衡器鑑定、度量衡器檢定(檢查)及校正技術研發、度量衡器校正及校驗服務等業務。

秘書室：辦理文書及檔案、出納、財物及宿舍管理，採購、修繕及工友管理，公關及新聞發布等業務，施政計畫之研究與考核等事項。

主計室：辦理預算籌編、預算控制、經費審核、帳務處理及公務統計等事項。

人事室：辦理組織人員任免、考核訓練及福利待遇等事項。

政風室：辦理政風調查、公務機密維護、機關設施安全維護及協助處理陳情請願等事項。

資訊室：辦理資訊業務之規劃、開發及資訊設備租購、設置與管理等事項。

法務室：辦理事務審議、行政爭訟與國家賠償案件審議及一般法制業務等事項。

資料中心：辦理國內外標準資料及圖書刊物之蒐集與管理，資料服務與推廣等事項。

經濟部標準檢驗局及所屬  
預算總說明  
中華民國 105 年度

各分局：設有基隆分局、新竹分局、臺中分局、臺南分局、高雄分局、花蓮分局 6 分局，依據總局行政規劃，執行轄區內進出口及國內市場商品檢驗、商品驗證登錄、工廠檢查、自願性產品驗證、管理系統驗證追查業務之執行、正字標記產品檢驗及廠商管理、度量衡器檢定(檢查)、糾紛度量衡器鑑定、商品特約檢驗及受託物品試驗或其他技術服務、核發產地證明書等業務。

(三) 組織系統圖及預算員額說明表

1. 組織系統圖：(如附表)
2. 預算員額說明表：

預算員額說明表

單位：人

| 區分 | 預算員額   |        | 比較增減內容  |
|----|--------|--------|---|
|    | 104 年度 | 105 年度 |   |
| 職員 | 870    | 865    | 本年度 1,105 人較上年度 1,125 人，減列職員 5 人、工友 3 人、技工 7 人、駕駛 5 人，計減列 20 人。 |
| 駐警 | 4      | 4      |   |
| 工友 | 53     | 50     |   |
| 技工 | 44     | 37     |   |
| 駕駛 | 40     | 35     |   |
| 聘用 | 55     | 55     |   |
| 約僱 | 59     | 59     |   |
| 合計 | 1,125  | 1,105  |   |

本 頁 空 白

經濟部標準檢驗局及所屬  
預算總說明  
中華民國 105 年度

經濟部標準檢驗局組織圖

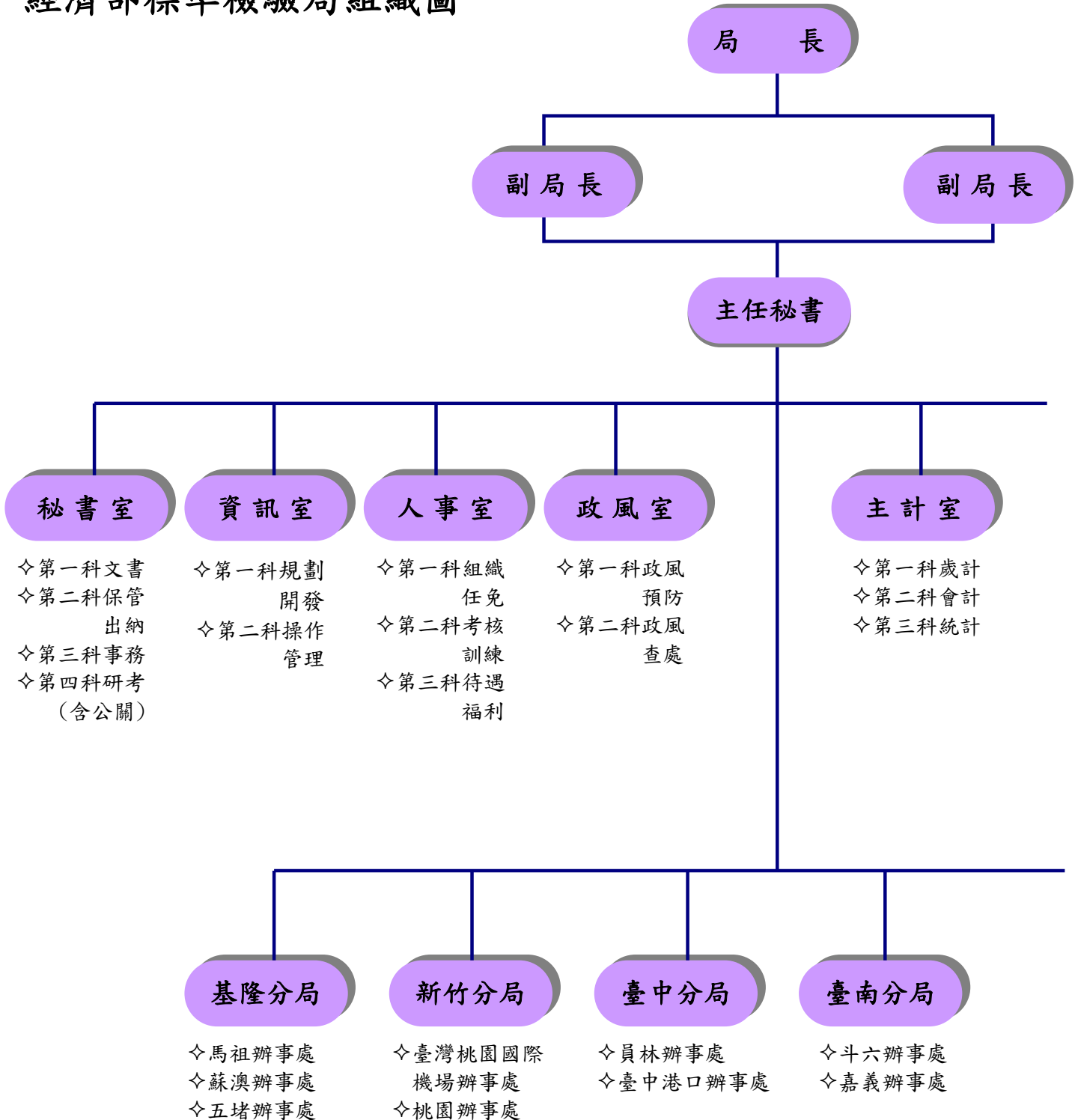

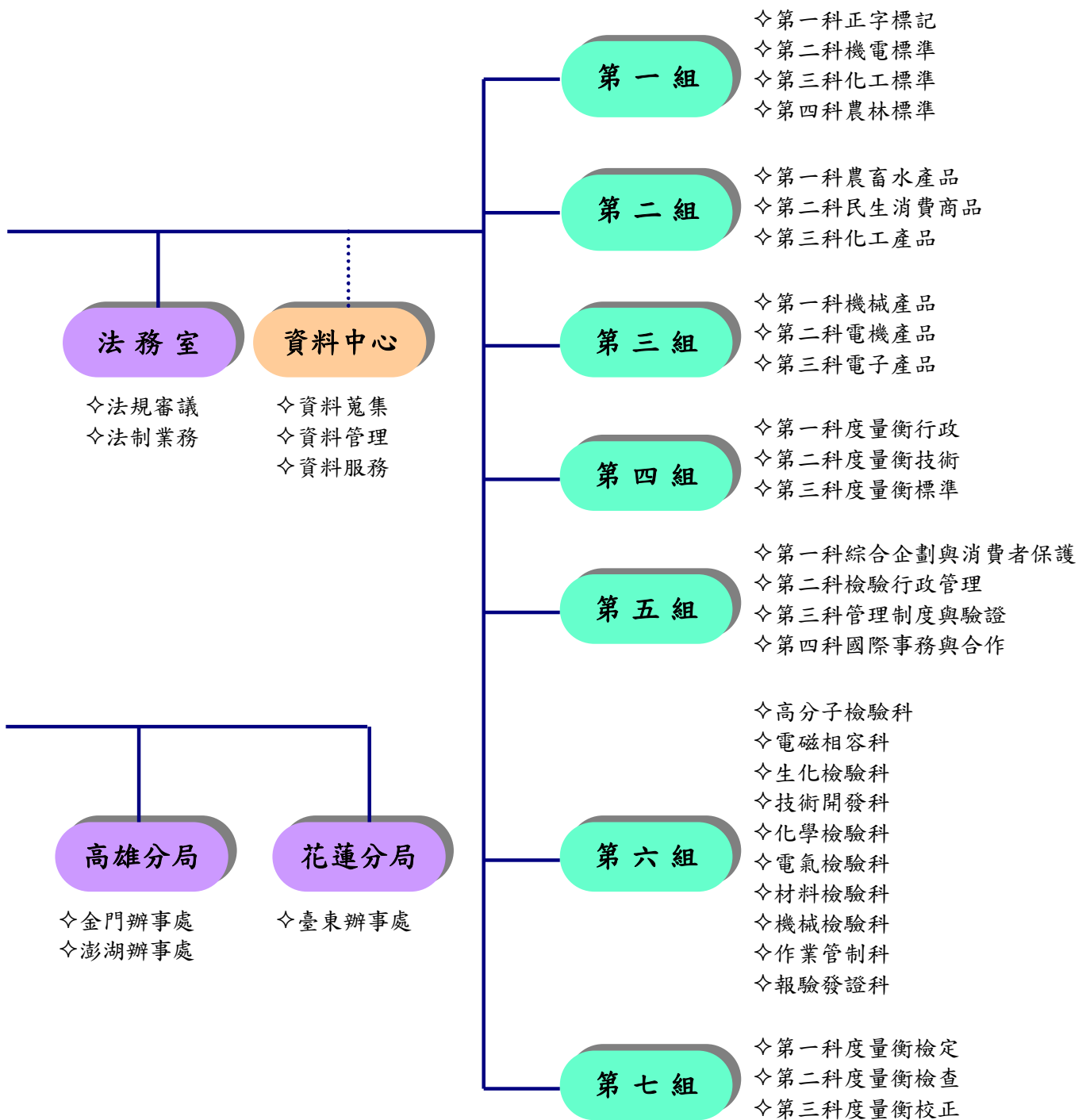

經濟部標準檢驗局及所屬  
預算總說明  
中華民國 105 年度

二、經濟部標準檢驗局 105 年度施政目標與重點

本局依據行政院 105 年度施政方針，配合中程施政計畫及核定預算額度，並針對當前社會狀況及本局未來發展需要，編定 105 年度施政計畫，其目標與重點如次：

(一)年度施政目標：

標準最適化、計量準確化、檢驗優質化、商品安全化。

(二)年度關鍵績效指標：

| 關鍵策略目標 | 關鍵績效指標     |      |      |                      |           |
|--------|------------|------|------|----------------------|-----------|
|        | 關鍵績效指標     | 評估體制 | 評估方式 | 衡量標準                 | 年度目標值     |
| 提升服務效能 | 防制與查緝不安全商品 | 4    | 統計數據 | 1 市場檢查查核數            | 50,000 件  |
|        |            |      |      | 2 落實商品源頭管理，辦理邊境檢驗或查核 | 430,000 批 |

【備註】：

一、評估體制之各數字代號意義說明如下：

1. 指實際評估作業係運用既有之組織架構進行。
2. 指實際評估作業係由特定之任務編組進行。
3. 指實際評估作業係透過第三者方式（如由專家學者等）負責運行。
4. 指實際評估作業係運用既有之組織架構並邀請第三者共同參與進行。
5. 其他。

二、上述關鍵績效指標業配合預算審查結果辦理報院核定中。



經濟部標準檢驗局及所屬  
預算總說明  
中華民國 105 年度

(三)經濟部標準檢驗局 105 年度重要施政計畫：

| 工作計畫名稱                                  | 重要計畫項目   | 計畫類別             | 實施內容   |
|---|--|------------------|--|
| <p>一、建立及維持<br/>度量衡標準<br/>5226310400</p> | <p>一、國家度量衡標準<br/>實驗室整體運作<br/>與發展<br/>5226310400-01</p> | <p>科技<br/>發展</p> | <p>一、國家度量衡標準實驗室運作與發展分項：</p> <p>(一)建立及維持國家最高量測標準與國際一致，確保量測的一致性與準確性，並提供國內各界國家級校正服務；維持國際相互認可協議(MRA)之簽署，提供校正與追溯服務，並協助產業提升國際競爭力及減少貿易障礙；另透過技術諮詢輔導、研討會技術討論及標準量測資訊傳遞服務，知識傳播及運用於業界；並與國際間之標準實驗室合作研究、專家互訪，增進國際技術交流與業務合作。</p> <p>(二)因應產業校正追溯與量測技術之需求，新建或擴建國家量測系統及校正技術服務能力，完備產業所需之計量標準系統建置，以滿足科技產業量測與校正技術之需求。</p> <p>(三)進行國際領先之前瞻計量技術研究，建構我國計量標準技術自主能力，發展先進製程產業未來所需之材料計量技術、量測方法，期能突破產業現有量測技術與方法的限制，尋求新機會，以發展民生及環境永續所需量測技術為目標。</p> <p>(四)建立法定所用計量儀表之技術標準，協助研擬國家法定計量器檢規規範草案，提升法定計量型式認證的公信力。進行新版非自動衡器型式認證規範(CNPA 76)研究與修訂、超音波及轉子式氣量計檢測技術研究及耳溫槍檢測技術研究。</p> <p>二、認證制度實施與發展分項：</p> <p>(一)前瞻技術認證研究發展。</p> <p>(二)推動國內認證體系國際化。</p> <p>(三)維持國家認證合作方案。</p> <p>三、建立及維持國家游離輻射標準分項：</p> <p>(一)穩定提供游離輻射量測標準的維持與服務，建構完整量測追溯體系。</p> <p>(二)進行游離輻射量測標準的精進與新建，滿足國內需求，促進國際認可。</p> <p>(三)從事游離輻射量測標準技術的推廣與應用，發揮技術擴散效益。</p> <p>四、建立與維持國家時間及頻率標準分項：</p> <p>(一)建立、維持及傳遞國家最高之時間與頻率標準，確保量測的一致性與準確性。</p> <p>(二)進行國際比對達成量測標準的國際追溯性與推動亞太地區時頻標準國際合作，促進國內產業持續發展及提升量測技術水準與各界在國家標準時頻</p> |

經濟部標準檢驗局及所屬

預算總說明

中華民國 105 年度

| 工作計畫名稱                    | 重要計畫項目  | 計畫類別 | 實施內容  |
|---------------------------|---|------|---|
|                           |   |      | <p>之應用。</p> <p>(三)透過國際傳時比對技術，與國際時頻標準接軌，並提供國內量測校正之追溯依據，進而達到促進產業升級及提升科技研發水準之目標。</p>   |
|                           | 二、推動兩岸標準計量檢驗認證合作<br>5226310400-02                                       | 科技發展 | <p>一、促進兩岸標準交流合作。</p> <p>二、促進兩岸法定計量及量測標準交流合作。</p> <p>三、建立兩岸檢驗交流合作。</p> <p>四、加強兩岸驗證認證交流合作。</p> <p>五、推動兩岸消費品安全交流合作。</p>  |
|                           | 三、民生化學計量標準<br>5226310400-03   | 科技發展 | <p>一、氣體化學計量標準技術分項：<br/>進行民生安全管制氣體計量標準技術建置、工業管制氣體濃度驗證參考物質研製，建立甲醛氣體分析設備校正系統，研製氣瓶型式多成分揮發性有機化合物參考物質，以滿足國內科技/民生產業與石化產業之氣體計量需求。</p> <p>二、民生安全管制物質計量標準分項：<br/>建立微量金屬離子濃縮晶片技術，電子級氨水中金屬離子濃縮量測技術，強化我國化學計量領域自我追溯之能量。</p> |
| 二、建立及維護國家標準<br>5226310500 | 一、國際標準研析暨國家標準調和<br>5226310500-01  | 科技發展 | <p>一、針對智慧電網、中文編碼及資訊處理、智慧型自動化、自行車等領域標準進行研究，並加速與國際標準調和。</p> <p>二、持續進行國家標準相關資訊平台管理及維護。</p>   |
|                           | 二、網路通訊國際標準分析及參與制定<br>5226310500-02                                      | 科技發展 | <p>一、參與第四代行動通訊及車載資通訊等國際產業技術標準制定會議，並培養長期專職參與之人才。</p> <p>二、研究及分析第四代行動通訊及車載資通訊等國際產業技術標準。</p>   |
|                           | 三、產業技術標準活絡暨參與國際標準制定<br>5226310500-03                                    | 科技發展 | <p>一、產業技術標準活絡及推廣。</p> <p>二、輔導與補助產業團體推動標準化活動。</p> <p>三、電子商務技術標準之國際化。</p> <p>四、中華民國 IECQ 制度國家管理機構運作。</p>  |
|                           | 四、建置產業產品標準、檢測技術與驗證平台<br>5226310500-04<br>5226310500-05<br>5226310500-07 | 科技發展 | <p>一、能源科技產品標準檢測驗證計畫：<br/>(一)配合躍升計畫召開 LED 照明標準因應小組會議、LED 二級校正系統 TAF 實驗室光偵測器增項申請，進行 LED 照明光輝度校正研究。<br/>(二)新興節能全熱交換器產品檢測技術研究，空調機產品實驗室能力比對，建置冷凍空調型式試驗變頻器。</p>   |

經濟部標準檢驗局及所屬

預算總說明

中華民國 105 年度

| 工作計畫名稱 | 重要計畫項目  | 計畫類別        | 實施內容   |
|--------|---|-------------|--|
|        |   |             | <p>(三)調和太陽光電國際標準為國家標準草案，辦理太陽光電相關能力比對試驗。</p> <p>(四)建置直流斷路器試驗設備。</p> <p>(五)建置生質能源檢測設備-生質能源檢測設備(苯合成儀、液態閃爍計數器)。</p> <p>(六)推動中小型風力機國際與兩岸檢測驗證合作事宜。</p> <p>(七)研/修訂氫燃料電池國家標準草案。</p> <p>(八)燃料電池實驗室國際認證與合作。</p> <p>(九)推動電信基地台備用電力兩岸共通標準。</p> <p>(十)輕型載具低壓儲氫罐兩岸共通標準。</p> <p>二、身心障礙與高齡者輔具國家標準暨自願性標章推動計畫：</p> <p>(一)計畫管理與評選競賽辦理。</p> <p>(二)機電類輔具檢測標準與驗證能量。</p> <p>(三)行動輔具檢測標準與驗證能量。</p> <p>(四)無障礙設備檢測標準與驗證能量。</p> <p>(五)個人輔具與義具矯具檢測標準與驗證能量。</p> <p>(六)輔具自願性標章與事故通報及回收之法規、保險研究以及通報系統之建置與管理。</p> <p>(七)輔具通用設計推廣與國際合作。</p> |
|        | <p>五、建構消費品安全及標準計量檢驗服務平台<br/>5226310500-06</p> | <p>科技發展</p> | <p>一、從民眾的角度來提供全程服務，本計畫進入最後一個年度，將加強深化推廣作業，以業者角度提供主動全程服務。</p> <p>二、促成跨機關合作：跨機關(農委會、關務署、國庫署...等)整合，強化系統資訊交換能力，凝聚業務服務核心價值，逐漸降低重複開發系統功能之成本，有效為進口商品安全把關。</p> <p>三、強化內部整合：商品檢驗自動化相關系統 Web 化，可汰換 12 台 AP SERVER 與分局架設檔案伺服器 (File Server)、節省機房空間、維護費用、簡化 client 端管理及提升應用系統穩定度。</p> <p>四、持續整合內部作業處理電子化與流程自動化，並強化系統間資訊交換能力，凝聚業務服務核心價值，並逐漸降低重複開發系統功能之成本。</p> <p>五、結合民間能量，開放本局認可實驗室，進行特約檢驗。</p>   |

經濟部標準檢驗局及所屬  
預算總說明  
中華民國 105 年度

三、經濟部標準檢驗局以前年度實施狀況及成果概述

(一)前(103)年度施政績效及達成情形分析：

| 年度績效目標 | 衡量指標       | 原訂目標值    | 績效衡量暨達成情形分析   |
|--------|------------|----------|---|
| 提升服務效能 | 防制與查緝不安全商品 | 46,000 件 | <p>一、衡量標準：市場檢查查核數。<br/>國內市場商品檢查件數(實體店面商品檢查件數)及網路查核件數。</p> <p>二、達成情形：<br/>103 年度目標值為 46,000 件，全年度共執行 52,523 件，達成年度預期件數。</p> <p>三、效益分析：</p> <p>(一)廠商端：為加強確保市售消費商品之安全性，針對高風險、民眾關心、媒體報導、節慶商品等辦理市場檢查，經檢查不符合商品，依商品檢驗法規定處理，可防杜未經檢驗商品於市場流通，保障合法廠商公平競爭商機，促進經濟正常發展。</p> <p>(二)消費端：發布市場檢查結果，提升消費意識，於購買應施檢驗商品，多瞭解商品相關檢驗規定、保固、售後服務等問題，及留意商品品質與安全資訊，選購貼附有商品安全標章之商品，保護消費者權益。</p> <p>(三)政府端：減少消費者因不安全商品之使用而遭受損害及後續衍生不安全商品之行政調查人力、商品購樣/檢驗與鑑定成本以及相關社會成本等資源之不必要支出；另市場檢查查獲之不符合商品資訊回饋至前端進口或出廠檢驗加強風險管理，事先防堵不安全商品進入市場，使政府有限資源發揮最大效益。</p> |

經濟部標準檢驗局及所屬  
預算總說明  
中華民國 105 年度

(二)上(104)年度已過期間施政績效及達成情形：

| 關鍵策略目標 | 關鍵績效指標     | 績效衡量暨達成情形分析   |
|--------|------------|---|
| 提升服務效能 | 防制與查緝不安全商品 | <p>一、衡量標準：</p> <p>(一)市場檢查查核數。<br/>國內市場商品檢查件數(實體店面商品檢查件數)及網路查核件數。</p> <p>(二)持續建構完善消費性商品國家標準。</p> <p>二、達成情形：</p> <p>(一)104 年度目標值為 46,000 件，截至 104 年 7 月 31 日執行 32,065 件(預定目標值：<math>46,000/12*7=26,833</math>)，超過年度累計月份預期達成件數。</p> <p>(二)目標值為制修訂消費性商品國家標準，達年度制修訂標準總數之 33%以上，截至 104 年 7 月已完成制修訂國家標準共計 176 種，其中消費性商品國家標準共計 73 種，達現行制修訂標準總數之 41.5%，將持續辦理消費性商品國家標準之制修訂作業。</p> <p>三、效益分析：</p> <p>(一)為加強確保市售及網購消費商品之安全性，針對高風險、民眾關心、媒體報導、節慶商品等辦理市場檢查，並與網路平臺業者合作，轉知買家不買及賣家不賣不符合檢驗規定商品及商品安全訊息，另與網路平臺業者建立專責聯繫窗口，請網路平臺針對不符合檢驗規定商品立即予以下架。相關效益如下：</p> <ol style="list-style-type: none"> <li>1. 廠商端：經市場檢查不符合商品，依商品檢驗法規定處理，可防杜應施檢驗商品未符合檢驗規定前即逕行輸入、運出廠場或進入市場銷售，保障合法廠商公平競爭商機，促進經濟正常發展。</li> <li>2. 消費者端：發布市場檢查結果，提升消費意識，於選購應施檢驗商品時，多瞭解商品相關檢驗規定、保固、售後服務等問題，及留意商品品質與安全資訊，選購貼附有商品安全標章之產品，保護消費者權益。</li> <li>3. 政府端：減少消費者因使用未符合檢驗規定商品而遭受損害及後續衍生不安全商品之行政調查人力、商品購樣/檢驗與鑑定成本，以及相關社會成本等資源之不必要支出；另市場檢查查獲之未符合檢驗規</li> </ol> |



經濟部標準檢驗局及所屬

預算總說明

中華民國 105 年度

| 關鍵策略目標 | 關鍵績效指標 | 績效衡量暨達成情形分析  |
|--------|--------|--|
|        |        | <p>定商品資訊回饋至前端輸入或出廠檢驗加強風險管理,事先防堵應施檢驗商品未符合檢驗規定前即逕行輸入、運出廠場或進入市場銷售,使政府有限資源發揮最大效益。</p> <p>(二)消費性商品國家標準之制修訂,可供業者於生產製造時有所依循,以確保製造產品之品質,減少不安全商品於市場流通。作為消費者採購商品之參考依據,促使消費者瞭解及認識商品於國家標準之相關規範內容,以協助其購買符合需求且具安全性之商品,保護消費者權益。</p> |

# 主 要 表

經濟部標準檢驗局及所屬  
歲入來源別預算表

中華民國 105 年度

單位：新臺幣千元

經資門併計

| 科 目 |     |   |   | 本年度預算數                 | 上年度預算數    | 前年度決算數  | 本年度與<br>上年度比較 | 說 明    |   |
|-----|-----|---|---|------------------------|-----------|---------|---------------|--------|---|
| 款   | 項   | 目 | 節 |                        |           |         |               |        | 名稱及編號   |
|     |     |   |   | 合計                     | 1,006,990 | 995,619 | 981,359       | 11,371 |   |
| 2   |     |   |   | 0400000000<br>罰款及賠償收入  | 16,256    | 12,993  | 18,577        | 3,263  |   |
|     | 133 |   |   | 0426310000<br>標準檢驗局及所屬 | 16,256    | 12,993  | 18,577        | 3,263  |   |
|     |     | 1 |   | 0426310100<br>罰金罰鍰及怠金  | 15,160    | 11,971  | 15,160        | 3,189  |   |
|     |     |   | 1 | 0426310101<br>罰金罰鍰     | 15,160    | 11,971  | 15,160        | 3,189  | 本年度預算數係商品檢驗、市場<br>檢查等違規案件之罰鍰收入。   |
|     |     |   | 2 | 0426310300<br>賠償收入     | 1,096     | 1,022   | 3,417         | 74     |   |
|     |     |   | 1 | 0426310301<br>一般賠償收入   | 1,096     | 1,022   | 3,417         | 74     | 本年度預算數係廠商違約逾期交<br>貨之賠償收入。   |
| 3   |     |   |   | 0500000000<br>規費收入     | 980,641   | 973,088 | 953,793       | 7,553  |   |
|     | 102 |   |   | 0526310000<br>標準檢驗局及所屬 | 980,641   | 973,088 | 953,793       | 7,553  |   |
|     |     | 1 |   | 0526310100<br>行政規費收入   | 861,958   | 855,024 | 842,490       | 6,934  |   |
|     |     |   | 1 | 0526310101<br>審查費      | 715,809   | 723,399 | 694,104       | -7,590 | 本年度預算數之內容與上年度之<br>比較如下：<br>1. 度量衡器營業許可審查、度量<br>衡器檢定、校正及代施檢定等<br>收入339,250千元，較上年度<br>減列8,833千元。<br>2. 正字標記申請、審查及檢驗等<br>收入10,096千元，較上年度減<br>列3,954千元。<br>3. 農工礦產品檢驗、內銷商品檢<br>驗、代施檢驗及商品驗證登錄<br>等收入366,463千元，較上年<br>度增列5,197千元。 |
|     |     |   | 2 | 0526310102<br>證照費      | 3,966     | 3,966   | 2,630         | 0      | 本年度預算數之內容與上年度之<br>比較如下：<br>1. 核發商品試驗報告、合格證明<br>書及驗證登錄證書等收入3,12<br>7千元，較上年度減列38千元  |

經濟部標準檢驗局及所屬  
歲入來源別預算表

中華民國 105 年度

單位：新臺幣千元

經費門併計

| 科 目 |     |   |   | 本年度預算數                 | 上年度預算數  | 前年度決算數  | 本年度與<br>上年度比較 | 說 明    |   |
|-----|-----|---|---|------------------------|---------|---------|---------------|--------|---|
| 款   | 項   | 目 | 節 |                        |         |         |               |        | 名稱及編號   |
|     |     |   | 3 | 0526310103<br>登記費      | 141,803 | 127,419 | 145,402       | 14,384 | 。核發度量衡器營業許可執照、型式認證證書及計量技術人員證書等收入629千元，較上年度減列7千元。<br>3.核發正字標記證書等收入210千元，較上年度增列45千元。<br>本年度預算數之內容與上年度之比較如下：<br>1.符合性聲明指定代碼登記費收入208千元，較上年度減列6千元。<br>2.商品驗證登錄及自願性產品驗證等年費收入141,595千元，較上年度增列14,390千元。 |
|     |     |   | 4 | 0526310104<br>考試報名費    | 380     | 240     | 353           | 140    | 本年度預算數係計量技術人員考試報名費收入。   |
|     |     | 2 |   | 0526310300<br>使用規費收入   | 118,683 | 118,064 | 111,303       | 619    |   |
|     |     |   | 1 | 0526310305<br>資料使用費    | 3,991   | 3,560   | 4,236         | 431    | 本年度預算數係出售檢驗合格標識收入。  |
|     |     |   | 2 | 0526310312<br>場地設施使用費  | 2,650   | 2,462   | 2,650         | 188    | 本年度預算數係低壓開關等試驗場地設施使用費收入。  |
|     |     |   | 3 | 0526310313<br>服務費      | 112,042 | 112,042 | 104,417       | 0      | 本年度預算數之內容與上年度之比較如下：<br>1.就地檢定度量衡器收入4,253千元，較上年度減列8千元。<br>2.技術服務、驗證作業、赴國外監督試驗、商品指定實驗室認可及工廠檢查等收入106,789千元，較上年度增列8千元。<br>3.辦理技術研討會及研習會等收入1,000千元，與上年度同。  |
| 4   |     |   |   | 0700000000<br>財產收入     | 3,312   | 2,754   | 2,688         | 558    |   |
|     | 144 |   |   | 0726310000<br>標準檢驗局及所屬 | 3,312   | 2,754   | 2,688         | 558    |   |

經濟部標準檢驗局及所屬  
歲入來源別預算表

中華民國 105 年度

單位：新臺幣千元

經資門併計

| 款          | 科     |       |            | 本年度預算數 | 上年度預算數 | 前年度決算數 | 本年度與<br>上年度比較 | 說 明   |     |     |     |     |                         |       |                             |       |       |                                |       |                                   |     |   |                   |       |       |       |    |  |
|------------|-------|-------|------------|--------|--------|--------|---------------|-------|-----|-----|-----|-----|-------------------------|-------|-----------------------------|-------|-------|--------------------------------|-------|-----------------------------------|-----|---|-------------------|-------|-------|-------|----|--|
|            | 項     | 目     | 節          |        |        |        |               |       |     |     |     |     |                         |       |                             |       |       |                                |       |                                   |     |   |                   |       |       |       |    |  |
| 7          | 148   |       | 0726310100 | 2,261  | 1,703  | 2,212  | 558           |       |     |     |     |     |                         |       |                             |       |       |                                |       |                                   |     |   |                   |       |       |       |    |  |
|            |       |       | 1 財產孳息     |        |        |        |               |       |     |     |     |     |                         |       |                             |       |       |                                |       |                                   |     |   |                   |       |       |       |    |  |
|            |       |       | 0726310101 |        |        |        |               |       | 200 | 200 | 189 | 0   | 本年度預算數係委辦計畫經費專戶存款等利息收入。 |       |                             |       |       |                                |       |                                   |     |   |                   |       |       |       |    |  |
|            |       |       | 1 利息收入     |        |        |        |               |       |     |     |     |     |                         |       |                             |       |       |                                |       |                                   |     |   |                   |       |       |       |    |  |
|            |       |       | 0726310106 |        |        |        |               |       |     |     |     |     |                         | 2,061 | 1,503                       | 2,023 | 558   | 本年度預算數係出租場地、停車位及科技專案計畫設備等租金收入。 |       |                                   |     |   |                   |       |       |       |    |  |
|            |       |       | 2 租金收入     |        |        |        |               |       |     |     |     |     |                         |       |                             |       |       |                                |       |                                   |     |   |                   |       |       |       |    |  |
|            |       |       | 0726310600 |        |        |        |               |       |     |     |     |     |                         |       |                             |       |       |                                | 1,051 | 1,051                             | 476 | 0 | 本年度預算數係出售報廢財產等收入。 |       |       |       |    |  |
|            |       |       | 2 廢舊物資售價   |        |        |        |               |       |     |     |     |     |                         |       |                             |       |       |                                |       |                                   |     |   |                   |       |       |       |    |  |
|            |       |       | 1100000000 |        |        |        |               |       |     |     |     |     |                         |       |                             |       |       |                                |       |                                   |     |   |                   | 6,781 | 6,784 | 6,301 | -3 |  |
|            |       |       | 其他收入       |        |        |        |               |       |     |     |     |     |                         |       |                             |       |       |                                |       |                                   |     |   |                   |       |       |       |    |  |
| 1126310000 | 6,781 | 6,784 | 6,301      | -3     |        |        |               |       |     |     |     |     |                         |       |                             |       |       |                                |       |                                   |     |   |                   |       |       |       |    |  |
| 標準檢驗局及所屬   |       |       |            |        |        |        |               |       |     |     |     |     |                         |       |                             |       |       |                                |       |                                   |     |   |                   |       |       |       |    |  |
| 1126310900 |       |       |            |        |        | 6,781  | 6,784         | 6,301 | -3  |     |     |     |                         |       |                             |       |       |                                |       |                                   |     |   |                   |       |       |       |    |  |
| 1 雜項收入     |       |       |            |        |        |        |               |       |     |     |     |     |                         |       |                             |       |       |                                |       |                                   |     |   |                   |       |       |       |    |  |
| 1126310901 |       |       |            |        |        |        |               |       |     |     | 100 | 100 | 1,297                   | 0     | 本年度預算數係收回以前年度委辦計畫經費結餘款等繳庫數。 |       |       |                                |       |                                   |     |   |                   |       |       |       |    |  |
| 1 收回以前年度歲出 |       |       |            |        |        |        |               |       |     |     |     |     |                         |       |                             |       |       |                                |       |                                   |     |   |                   |       |       |       |    |  |
| 1126310909 |       |       |            |        |        |        |               |       |     |     |     |     |                         |       |                             | 6,681 | 6,684 | 5,004                          | -3    | 本年度預算數係出售國家標準資料、標準公報及國外標準授權資料等收入。 |     |   |                   |       |       |       |    |  |
| 2 其他雜項收入   |       |       |            |        |        |        |               |       |     |     |     |     |                         |       |                             |       |       |                                |       |                                   |     |   |                   |       |       |       |    |  |



**經濟部標準檢驗局及所屬  
歲出機關別預算表**

中華民國 105 年度

單位：新臺幣千元

經資門併計

| 科 目 |   |   |                         | 本年度預算數                   | 上年度預算數    | 本年度與<br>上年度比較 | 說 明   |  |
|-----|---|---|-------------------------|--------------------------|-----------|---------------|---|--|
| 款   | 項 | 目 | 節                       |                          |           |               |   | 名稱及編號  |
| 13  | 4 |   |                         | 0026000000<br>經濟部主管      | 2,197,062 | 2,241,547     | -44,485   |  |
|     |   |   |                         | 0026310000<br>標準檢驗局及所屬   | 2,197,062 | 2,241,547     | -44,485   |  |
|     |   |   |                         | 5226310000<br>科學支出       | 512,786   | 511,742       | 1,044   |  |
|     |   |   | 1                       | 5226310400<br>建立及維持度量衡標準 | 413,743   | 414,706       | -963  | 1. 本年度預算數413,743千元，均屬業務費。<br>2. 本年度預算數之內容與上年度之比較如下：<br>(1) 國家度量衡標準實驗室整體運作計畫360,070千元，較上年度減列擴建電力計量標準系統等經費1,844千元。<br>(2) 推動兩岸標準計量檢驗認證合作計畫7,428千元，較上年度增列促進兩岸量測標準及法定計量交流等經費880千元。<br>(3) 民生化學計量標準計畫46,245千元，較上年度增列一般事務費1千元。 |
|     | 2 |   | 5226310500<br>建立及維護國家標準 | 99,043                   | 97,036    | 2,007         | 1. 本年度預算數99,043千元，包括業務費69,774千元，設備及投資24,904千元，獎補助費4,365千元。<br>2. 本年度預算數之內容與上年度之比較如下：<br>(1) 國際標準研析暨國家標準調和計畫5,942千元，較上年度增列辦理國家標準說明會等經費387千元。<br>(2) 網路通訊國際標準分析及參與制定計畫16,325千元，較上年度減列辦理第四代行動通訊國際標準參與制定等經費504千元。<br>(3) 產業標準活絡暨參與國際標準制定計畫11,605千元，較上年度增列辦理產業技術標準活絡及推廣等經費147千元。<br>(4) 能源科技產品標準及檢測驗證計畫51,755千元，較上年度增列辦理植物性替代燃料標準檢測驗證等經費1,046千元。<br>(5) 建構消費品安全標準計量檢驗平台計 |  |

經濟部標準檢驗局及所屬  
歲出機關別預算表

中華民國 105 年度

單位：新臺幣千元

經資門併計

| 科 目 |   |   |   | 本年度預算數                  | 上年度預算數    | 本年度與<br>上年度比較 | 說 明  |   |
|-----|---|---|---|-------------------------|-----------|---------------|--|---|
| 款   | 項 | 目 | 節 |                         |           |               |  | 名稱及編號   |
|     |   |   |   |                         |           |               | 畫總經費46,680千元，分年辦理，101至104年度已編列40,443千元，本年度續編5,404千元，較上年度增列851千元。 |   |
|     |   |   |   | 6126310000<br>其他經濟服務支出  | 1,684,276 | 1,729,805     | -45,529  | (6)身心障礙輔具標準及標章推動計畫8,012千元，較上年度增列辦理電氣相關輔具安全檢測標準與驗證等經費80千元。   |
|     |   | 3 |   | 6126310100<br>一般行政      | 1,253,084 | 1,270,706     | -17,622  | 1. 本年度預算數1,253,084千元，包括人事費1,117,597千元，業務費118,013千元，設備及投資12,362千元，獎補助費5,112千元。<br>2. 本年度預算數之內容與上年度之比較如下：<br>(1)人員維持費1,117,597千元，較上年度核實減列人事費18,924千元。<br>(2)基本行政工作維持費79,865千元，較上年度增列辦公房舍修繕等經費3,398千元。<br>(3)資訊作業環境之設置與維護經費55,442千元，較上年度減列購置電腦及相關週邊設備等經費2,142千元。<br>(4)一般管理及專業訓練經費180千元，較上年度增列按日按件計資酬金等46千元。 |
|     |   | 4 |   | 6126310200<br>標準檢驗及度政管理 | 426,426   | 455,279       | -28,853  | 1. 本年度預算數426,426千元，包括業務費381,656千元，設備及投資42,039千元，獎補助費2,731千元。<br>2. 本年度預算數之內容與上年度之比較如下：<br>(1)標準制定及正字標記管理經費20,776千元，較上年度增列按日按件計資酬金等342千元。<br>(2)標準資料建立與服務經費5,494千元，較上年度減列購置國外標準資料等經費461千元。<br>(3)強化商品檢驗及驗證效能經費69,711千元，較上年度減列辦理進口及內銷   |

經濟部標準檢驗局及所屬  
歲出機關別預算表

中華民國 105 年度

單位：新臺幣千元

經資門併計

| 科 目 |   |   |   | 本年度預算數                | 上年度預算數 | 本年度與<br>上年度比較 | 說 明  |   |
|-----|---|---|---|-----------------------|--------|---------------|--|---|
| 款   | 項 | 目 | 節 |                       |        |               |  | 名稱及編號   |
|     |   |   |   |                       |        |               | 橡膠輪胎檢驗等經費836千元。  |   |
|     |   |   |   |                       |        |               | (4)企劃檢驗驗證及國際事務經費28,885千元，較上年度減列辦理管理系統查驗證評鑑及追查作業等經費9,938千元。 |   |
|     |   |   |   |                       |        |               | (5)發展檢試驗暨技術服務經費103,503千元，較上年度減列購置商品檢試驗用設備等經費2,094千元。       |   |
|     |   |   |   |                       |        |               | (6)度量衡管理及代施檢定經費166,064千元，較上年度減列辦理度量衡代施檢定等經費14,882千元。       |   |
|     |   |   |   |                       |        |               | (7)度量衡器檢定檢查事務經費31,993千元，較上年度減列樹林輪行檢定場租金等984千元。             |   |
|     |   | 5 |   | 6126319000<br>一般建築及設備 | 1,766  | 820           | 946  |   |
|     |   |   | 1 | 6126319011<br>交通及運輸設備 | 1,766  | 820           | 946  | 1. 本年度預算數1,766千元，均屬設備及投資。<br>2. 本年度預算數之內容與上年度之比較如下：<br>：<br>(1)汰換客貨兩用車2輛及機車2輛經費1,766千元。<br>(2)上年度汰換客貨兩用車1輛預算業已編竣，所列820千元如數減列。 |
|     |   | 6 |   | 6126319800<br>第一預備金   | 3,000  | 3,000         | 0  | 仍照上年度預算數編列。   |

# 附 屬 表

**經濟部標準檢驗局及所屬  
歲入項目說明提要表**

中華民國105年度

單位：新臺幣千元

|            |                       |                      |      |        |      |          |
|------------|-----------------------|----------------------|------|--------|------|----------|
| 來源子目及細目與編號 | 0426310100<br>罰金罰鍰及怠金 | -0426310101<br>-罰金罰鍰 | 預算金額 | 15,160 | 承辦單位 | 標準檢驗局及所屬 |
|------------|-----------------------|----------------------|------|--------|------|----------|

**歲 入 項 目 說 明**

一、項目內容

1. 進行商品檢驗、市場檢查，對違反商品檢驗法案件處以罰鍰。
2. 對違反度量衡法案件，如違規營業販賣或交易未經檢定合格之度量衡器及拒絕檢查等依法處以罰鍰。

二、法令依據

商品檢驗法、度量衡法及財政收支劃分法等規定。

**金 額 及 說 明**

| 款 | 項   | 目 | 節 | 名 稱                    | 金 額    | 說 明                    |
|---|-----|---|---|------------------------|--------|------------------------|
| 2 |     |   |   | 0400000000<br>罰款及賠償收入  | 15,160 |                        |
|   | 133 |   |   | 0426310000<br>標準檢驗局及所屬 | 15,160 |                        |
|   |     | 1 |   | 0426310100<br>罰金罰鍰及怠金  | 15,160 |                        |
|   |     |   | 1 | 0426310101<br>罰金罰鍰     | 15,160 | 應施商品檢驗、市場檢查等違規案件之罰鍰收入。 |



**經濟部標準檢驗局及所屬  
歲入項目說明提要表**

中華民國105年度

單位：新臺幣千元

|            |                    |                        |      |       |      |          |
|------------|--------------------|------------------------|------|-------|------|----------|
| 來源子目及細目與編號 | 0426310300<br>賠償收入 | -0426310301<br>-一般賠償收入 | 預算金額 | 1,096 | 承辦單位 | 標準檢驗局及所屬 |
|------------|--------------------|------------------------|------|-------|------|----------|

歲 入 項 目 說 明

一、項目內容

廠商逾期交貨賠償收入。

二、法令依據

押標金保證金暨其他擔保作業辦法及採購契約等規定。

金 額 及 說 明

| 款 | 項   | 目 | 節 | 名 稱                    | 金 額   | 說 明         |
|---|-----|---|---|------------------------|-------|-------------|
| 2 |     |   |   | 0400000000<br>罰款及賠償收入  | 1,096 |             |
|   | 133 |   |   | 0426310000<br>標準檢驗局及所屬 | 1,096 |             |
|   |     | 2 |   | 0426310300<br>賠償收入     | 1,096 |             |
|   |     |   | 1 | 0426310301<br>一般賠償收入   | 1,096 | 廠商逾期交貨罰款收入。 |

**經濟部標準檢驗局及所屬  
歲入項目說明提要表**

中華民國105年度

單位：新臺幣千元

|            |                      |                     |      |         |      |          |
|------------|----------------------|---------------------|------|---------|------|----------|
| 來源子目及細目與編號 | 0526310100<br>行政規費收入 | -0526310101<br>-審查費 | 預算金額 | 715,809 | 承辦單位 | 標準檢驗局及所屬 |
|------------|----------------------|---------------------|------|---------|------|----------|

**歲 入 項 目 說 明**

**一、項目內容**

1. 辦理化工及纖維商品檢驗、農業類商品檢驗、機械及電氣類工業商品檢驗、工礦產品檢驗、內銷商品檢驗及商品驗證登錄作業等。
2. 辦理正字標記申請案、度量衡器營業許可、度量衡器型式認證、度量衡器檢定、度量衡器校正及代施度量衡器檢定。

**二、法令依據**

商品檢驗法、商品檢驗法施行細則、商品檢驗業務委託辦法、辦理受託物品試驗或其他技術服務辦法、商品型式認可管理辦法、商品驗證登錄辦法、商品驗證登錄申請作業程序、商品檢驗規費收費辦法、正字標記管理規則、正字標記規費收費準則、度量衡法、度量衡器檢定檢查辦法、度量衡業務委託辦法、糾紛度量衡器鑑定辦法、度量衡業自行檢定管理辦法、度量衡規費收費標準等規定。

**金 額 及 說 明**

| 款 | 項   | 目 | 節 | 名 稱                    | 金 額     | 說 明   |
|---|-----|---|---|------------------------|---------|---|
| 3 |     |   |   | 0500000000<br>規費收入     | 715,809 |   |
|   | 102 |   |   | 0526310000<br>標準檢驗局及所屬 | 715,809 |   |
|   |     | 1 |   | 0526310100<br>行政規費收入   | 715,809 |   |
|   |     |   | 1 | 0526310101<br>審查費      | 715,809 | 1. 商品檢驗類366,463千元：<br>(1) 農工礦產品檢驗費59,008千元：按預計報驗金額23,603,200千元，平均檢驗費率0.25%，計59,008千元。<br>(2) 內銷商品檢驗費64,588千元。<br>(3) 委託試驗費15,805千元。<br>(4) 進口飼料檢驗費23,380千元。<br>(5) 代施檢驗收入131,702千元，包括：<br><1> 電子產品檢驗費1,701千元：按預計報驗金額680,400千元，平均檢驗費率0.25%，計1,701千元。<br><2> 車輛零組件進口及內銷檢驗費123千元：按預計報驗金額49,200千元，平均檢驗費率0.25%，計123千元。<br><3> 玩具檢驗費22,778千元：按預計報驗金額9,111,200千元，平均檢驗費率0.25%，計22,778千元。<br><4> 橡膠檢驗費26,928千元：按預計報驗金額8,976,000千元，平均檢驗費率0.3%，計26,928千元。<br><5> 進口及內銷室內裝修耐燃材料檢驗費745千元：按 |

**經濟部標準檢驗局及所屬  
歲入項目說明提要表**

中華民國105年度

單位：新臺幣千元

|            |                      |                     |      |         |      |          |
|------------|----------------------|---------------------|------|---------|------|----------|
| 來源子目及細目與編號 | 0526310100<br>行政規費收入 | -0526310101<br>-審查費 | 預算金額 | 715,809 | 承辦單位 | 標準檢驗局及所屬 |
|------------|----------------------|---------------------|------|---------|------|----------|

**歲 入 項 目 說 明**

**金 額 及 說 明**

| 款 | 項 | 目 | 節 | 名 稱 | 金 額 | 說 明   |
|---|---|---|---|-----|-----|---|
|   |   |   |   |     |     | <p>預計報驗金額248,333千元，平均檢驗費率0.3%，計745千元。</p> <p>&lt;6&gt;石油檢驗費30,628千元：按預計報驗金額30,628,000千元，平均檢驗費率0.1%，計30,628千元。</p> <p>&lt;7&gt;紡織品檢驗費27,591千元：嬰幼兒紡織品檢驗費按預計報驗金額4,618,800千元，平均檢驗費率0.25%，計11,547千元；毛巾、寢具等其他紡織品檢驗費按預計報驗金額16,044,000千元，平均檢驗費率0.1%，計16,044千元，合計27,591千元。</p> <p>&lt;8&gt;兒童用品檢驗費840千元：按預計報驗金額336,000千元，平均檢驗費率0.25%，計840千元。</p> <p>&lt;9&gt;文具用品檢驗費1,608千元：按預計報驗金額643,200千元，平均檢驗費率0.25%，計1,608千元。</p> <p>&lt;10&gt;代辦商品驗證登錄費18,760千元：預計受理2,345件(含型式及系列型式驗證登錄)，平均每件8,000元，計18,760千元。</p> <p>(6)商品型式認可收入6,041千元，包括：</p> <p>&lt;1&gt;型式申請費3,307千元：預計受理945件，平均每件3,500元，計3,307千元。</p> <p>&lt;2&gt;系列申請費2,734千元：預計受理1,367件，每件2,000元，計2,734千元。</p> <p>(7)商品驗證登錄收入65,939千元，包括：</p> <p>&lt;1&gt;型式申請費40,600千元：預計受理8,120件，每件5,000元，計40,600千元。</p> <p>&lt;2&gt;系列型式申請費17,424千元：預計受理5,808件，每件3,000元，計17,424千元。</p> <p>&lt;3&gt;工廠追查作業費8千元：預計追查1人天，每人天8,000元，計8千元。</p> <p>&lt;4&gt;證書授權申請費1,004千元：預計受理2,008件，每件500元，計1,004千元。</p> <p>&lt;5&gt;證書延展申請費6,903千元：預計受理2,301件，每件3,000元，計6,903千元。</p> <p>2.標準類10,096千元：</p> |

**經濟部標準檢驗局及所屬  
歲入項目說明提要表**

中華民國105年度

單位：新臺幣千元

|            |                      |                     |      |         |      |          |
|------------|----------------------|---------------------|------|---------|------|----------|
| 來源子目及細目與編號 | 0526310100<br>行政規費收入 | -0526310101<br>-審查費 | 預算金額 | 715,809 | 承辦單位 | 標準檢驗局及所屬 |
|------------|----------------------|---------------------|------|---------|------|----------|

**歲 入 項 目 說 明**

**金 額 及 說 明**

| 款 | 項 | 目 | 節 | 名 稱 | 金 額 | 說 明   |
|---|---|---|---|-----|-----|---|
|   |   |   |   |     |     | <p>(1)正字標記申請費605千元：預計受理使用正字標記申請121件，每件收費5,000元，計605千元。</p> <p>(2)正字標記認可試驗室審查費144千元：預計受理9件，平均每件16,000元，計144千元。</p> <p>(3)正字標記產品檢驗費9,347千元：預計受理3,595件，平均每件2,600元，計9,347千元。</p> <p>3. 度政類339,250千元：</p> <p>(1)度量衡器營業許可執照申請費100千元：包括度量衡器製造、修理業及度量衡器輸入輸出販賣業申請許可執照收入。</p> <p>(2)度量衡器型式認證申請費675千元：預計受理度量衡器型式認證申請135件，每件收費5,000元，計675千元。</p> <p>(3)度量衡器檢定費34,560千元：預計辦理度量衡器檢定652,075件，平均每件收費53元，計34,560千元。</p> <p>(4)度量衡器業者自行檢定收入13,000千元。</p> <p>(5)度量衡器校正費50,779千元：預計辦理度量衡器校正6,650件，平均每件7,636元，計50,779千元。</p> <p>(6)定量包裝商品複測費12千元：預計辦理定量包裝商品複測4件，每件3,000元，計12千元。</p> <p>(7)代施檢定收入240,124千元，包括：</p> <p style="margin-left: 20px;">&lt;1&gt;電度表檢定費180,846千元：預計辦理電度表檢定1,235,700具，變比器檢定65,000具，計180,846千元。</p> <p style="margin-left: 20px;">&lt;2&gt;呼氣酒精分析儀檢定費42,222千元：預計辦理檢定約5,149具，平均每具8,200元，計42,222千元。</p> <p style="margin-left: 20px;">&lt;3&gt;雷達測速儀檢定費4,900千元：預計辦理檢定980具，每具5,000元，計4,900千元。</p> <p style="margin-left: 20px;">&lt;4&gt;噪音計檢定費2,400千元：預計辦理檢定500具，每具4,800元，計2,400千元。</p> <p style="margin-left: 20px;">&lt;5&gt;照度計檢定費7千元：預計辦理檢定2具，平均每具3,700元，計7千元。</p> |

經濟部標準檢驗局及所屬  
歲入項目說明提要表

中華民國105年度

單位：新臺幣千元

|            |                      |                     |      |         |      |          |
|------------|----------------------|---------------------|------|---------|------|----------|
| 來源子目及細目與編號 | 0526310100<br>行政規費收入 | -0526310101<br>-審查費 | 預算金額 | 715,809 | 承辦單位 | 標準檢驗局及所屬 |
|------------|----------------------|---------------------|------|---------|------|----------|

歲 入 項 目 說 明

金 額 及 說 明

| 款 | 項 | 目 | 節 | 名 稱 | 金 額 | 說 明  |
|---|---|---|---|-----|-----|--|
|   |   |   |   |     |     | <p>&lt;6&gt;車輛排放廢氣分析儀檢定費3,790千元：預計辦理檢定715具，平均每具收費5,300元，計3,790千元。</p> <p>&lt;7&gt;稻穀水分計檢定費1,584千元：預計辦理檢定660具，每具2,400元，計1,584千元。</p> <p>&lt;8&gt;雷射測速儀檢定費2,160千元：預計辦理檢定480具，每具4,500元，計2,160千元。</p> <p>&lt;9&gt;感應式線圈測速儀檢定費310千元：預計辦理檢定31具(含主機及線圈)，平均每具10,000元，計310千元。</p> <p>&lt;10&gt;衡器檢定費1,667千元：預計辦理檢定14,359具，平均每具116.12元，計1,667千元。</p> <p>&lt;11&gt;硬質玉米水分計檢定費238千元：預計辦理檢定70具，每具3,400元，計238千元。</p> |

**經濟部標準檢驗局及所屬  
歲入項目說明提要表**

中華民國105年度

單位：新臺幣千元

|            |                      |                     |      |       |      |          |
|------------|----------------------|---------------------|------|-------|------|----------|
| 來源子目及細目與編號 | 0526310100<br>行政規費收入 | -0526310102<br>-證照費 | 預算金額 | 3,966 | 承辦單位 | 標準檢驗局及所屬 |
|------------|----------------------|---------------------|------|-------|------|----------|

**歲 入 項 目 說 明**

**一、項目內容**

1. 商品檢(試)驗合格證書、認可登錄證明書之核發、補發及換發作業。
2. 度量衡器營業許可執照及型式認證證書之核發、補發及換發作業。

**二、法令依據**

商品檢驗法、商品驗證登錄辦法、商品檢驗業務委託辦法、商品驗證登錄申請作業程序、商品型式認可管理辦法、商品檢驗規費收費辦法、正字標記管理規則、正字標記規費收費準則、度量衡法、度量衡規費收費標準等規定。

**金 額 及 說 明**

| 款 | 項   | 目 | 節 | 名 稱                    | 金 額   | 說 明   |
|---|-----|---|---|------------------------|-------|---|
| 3 |     |   |   | 0500000000<br>規費收入     | 3,966 |   |
|   | 102 |   |   | 0526310000<br>標準檢驗局及所屬 | 3,966 |   |
|   |     | 1 |   | 0526310100<br>行政規費收入   | 3,966 |   |
|   |     |   | 2 | 0526310102<br>證照費      | 3,966 | 1. 商品檢驗類3,127千元： <ol style="list-style-type: none"> <li>(1) 試驗報告及合格證明770千元：預計全年補發、換發委託試驗報告及合格證明書7,700份，每份100元，計770千元。</li> <li>(2) 驗證證書631千元：預計全年核發、補發及換發管理系統驗證證書1,262份，平均每份500元，計631千元。</li> <li>(3) 商品驗證登錄證書費1,451千元：包括驗證登錄證書之核發、補發及換發等預計2,902份，每份500元，計1,451千元。</li> <li>(4) 商品型式認可證明書95千元：預計190份，每份500元，計95千元。</li> <li>(5) 代辦商品驗證登錄證照費180千元：預計360份，每份500元，計180千元。</li> </ol> 2. 標準類210千元：預計受理正字標記證書之申請、補發或換證420件，每件收費500元，計210千元。                     3. 度政類629千元： <ol style="list-style-type: none"> <li>(1) 度量衡器營業許可執照220千元：預計核發度量衡器營業許可執照220件，每件1,000元，計220千元。</li> <li>(2) 度量衡器型式認證證書40千元：預計核發度量衡器型式認證證書40件，每件1,000元，計40千元。</li> </ol> |

**經濟部標準檢驗局及所屬  
歲入項目說明提要表**

中華民國105年度

單位：新臺幣千元

|                    |                      |                     |      |       |      |  |
|--------------------|----------------------|---------------------|------|-------|------|--|
| 來源子目及<br>細目與編號     | 0526310100<br>行政規費收入 | -0526310102<br>-證照費 | 預算金額 | 3,966 | 承辦單位 | 標準檢驗局及所屬   |
| <b>歲 入 項 目 說 明</b> |                      |                     |      |       |      |  |
| <b>金 額 及 說 明</b>   |                      |                     |      |       |      |  |
| 款                  | 項                    | 目                   | 節    | 名 稱   | 金 額  | 說 明  |
|                    |                      |                     |      |       |      | <p>(3)度量衡器執照、證書補換發309千元：預計309件，每件1,000元，計309千元。</p> <p>(4)計量技術人員證照費60千元：預計核發計量技術人員合格證書120件，每件500元，計60千元。</p> |

**經濟部標準檢驗局及所屬  
歲入項目說明提要表**

中華民國105年度

單位：新臺幣千元

|            |                      |                     |      |         |      |          |
|------------|----------------------|---------------------|------|---------|------|----------|
| 來源子目及細目與編號 | 0526310100<br>行政規費收入 | -0526310103<br>-登記費 | 預算金額 | 141,803 | 承辦單位 | 標準檢驗局及所屬 |
|------------|----------------------|---------------------|------|---------|------|----------|

**歲 入 項 目 說 明**

**一、項目內容**

商品驗證登錄年費及符合性聲明指定代碼登記費等收入。

**二、法令依據**

商品檢驗法、商品驗證登錄辦法、商品檢驗業務委託辦法、自願性產品驗證實施辦法、商品檢驗規費收費辦法等規定。

**金 額 及 說 明**

| 款 | 項   | 目 | 節 | 名 稱                    | 金 額     | 說 明  |
|---|-----|---|---|------------------------|---------|--|
| 3 |     |   |   | 0500000000<br>規費收入     | 141,803 |  |
|   | 102 |   |   | 0526310000<br>標準檢驗局及所屬 | 141,803 |  |
|   |     | 1 |   | 0526310100<br>行政規費收入   | 141,803 |  |
|   |     |   | 3 | 0526310103<br>登記費      | 141,803 | 1. 商品驗證登錄年費126,050千元：預計受理商品驗證登錄25,210件，每件5,000元，計126,050千元。<br>2. 符合性聲明指定代碼登記費208千元：預計符合性聲明指定代碼登記208件，每件1,000元，計208千元。<br>3. 自願性產品驗證年費195千元：預計39件，每件5,000元，計195千元。<br>4. 代辦商品驗證登錄年費15,350千元：預計受理商品驗證登錄3,070件，每件5,000元，計15,350千元。 |



**經濟部標準檢驗局及所屬  
歲入項目說明提要表**

中華民國105年度

單位：新臺幣千元

|            |                      |                       |      |     |      |          |
|------------|----------------------|-----------------------|------|-----|------|----------|
| 來源子目及細目與編號 | 0526310100<br>行政規費收入 | -0526310104<br>-考試報名費 | 預算金額 | 380 | 承辦單位 | 標準檢驗局及所屬 |
|------------|----------------------|-----------------------|------|-----|------|----------|

**歲 入 項 目 說 明**

一、項目內容

計量技術人員考試報名費。

二、法令依據

度量衡法、計量技術人員管理辦法、度量衡規費收費標準等規定。

**金 額 及 說 明**

| 款 | 項   | 目 | 節 | 名 稱                    | 金 額 | 說 明  |
|---|-----|---|---|------------------------|-----|--|
| 3 |     |   |   | 0500000000<br>規費收入     | 380 |  |
|   | 102 |   |   | 0526310000<br>標準檢驗局及所屬 | 380 |  |
|   |     | 1 |   | 0526310100<br>行政規費收入   | 380 |  |
|   |     |   | 4 | 0526310104<br>考試報名費    | 380 | 計量技術人員考試報名費380千元：預計報名人數317名，每名1,200元，計380千元。 |

**經濟部標準檢驗局及所屬  
歲入項目說明提要表**

中華民國105年度

單位：新臺幣千元

|            |                      |                       |      |       |      |          |
|------------|----------------------|-----------------------|------|-------|------|----------|
| 來源子目及細目與編號 | 0526310300<br>使用規費收入 | -0526310305<br>-資料使用費 | 預算金額 | 3,991 | 承辦單位 | 標準檢驗局及所屬 |
|------------|----------------------|-----------------------|------|-------|------|----------|

歲 入 項 目 說 明

一、項目內容

印售商品檢驗標識。

二、法令依據

商品檢驗法、商品檢驗標識使用辦法、商品檢驗規費收費辦法等規定。

金 額 及 說 明

| 款 | 項   | 目 | 節 | 名 稱                    | 金 額   | 說 明  |
|---|-----|---|---|------------------------|-------|--|
| 3 |     |   |   | 0500000000<br>規費收入     | 3,991 |  |
|   | 102 |   |   | 0526310000<br>標準檢驗局及所屬 | 3,991 |  |
|   |     | 2 |   | 0526310300<br>使用規費收入   | 3,991 |  |
|   |     |   | 1 | 0526310305<br>資料使用費    | 3,991 | 檢驗合格標識收入3,991千元：預計出售一般商品檢驗合格標識19,955,000枚，每枚0.2元，計3,991千元。 |

**經濟部標準檢驗局及所屬  
歲入項目說明提要表**

中華民國105年度

單位：新臺幣千元

|            |                      |                         |      |       |      |          |
|------------|----------------------|-------------------------|------|-------|------|----------|
| 來源子目及細目與編號 | 0526310300<br>使用規費收入 | -0526310312<br>-場地設施使用費 | 預算金額 | 2,650 | 承辦單位 | 標準檢驗局及所屬 |
|------------|----------------------|-------------------------|------|-------|------|----------|

歲 入 項 目 說 明

|                               |                                |
|-------------------------------|--------------------------------|
| 一、項目內容<br>受託物品試驗之測試場地設施使用費收入。 | 二、法令依據<br>商品檢驗法及商品檢驗規費收費辦法等規定。 |
|-------------------------------|--------------------------------|

金 額 及 說 明

| 款 | 項   | 目 | 節 | 名 稱                    | 金 額   | 說 明               |
|---|-----|---|---|------------------------|-------|-------------------|
| 3 |     |   |   | 0500000000<br>規費收入     | 2,650 |                   |
|   | 102 |   |   | 0526310000<br>標準檢驗局及所屬 | 2,650 |                   |
|   |     | 2 |   | 0526310300<br>使用規費收入   | 2,650 |                   |
|   |     |   | 2 | 0526310312<br>場地設施使用費  | 2,650 | 低壓開關等試驗場地設施使用費收入。 |

# 經濟部標準檢驗局及所屬 歲入項目說明提要表

中華民國105年度

單位：新臺幣千元

|            |                      |                     |      |         |      |          |
|------------|----------------------|---------------------|------|---------|------|----------|
| 來源子目及細目與編號 | 0526310300<br>使用規費收入 | -0526310313<br>-服務費 | 預算金額 | 112,042 | 承辦單位 | 標準檢驗局及所屬 |
|------------|----------------------|---------------------|------|---------|------|----------|

## 歲 入 項 目 說 明

**一、項目內容**

1. 辦理委託代施檢驗、特約檢驗、臨場檢驗、延長作業、產地查證及認證收入。
2. 辦理技術研討會、研習會等收入。

**二、法令依據**

1. 商品檢驗法、商品檢驗法施行細則、辦理受託物品試驗或其他技術服務辦法、商品特約檢驗辦法、商品型式認可管理辦法、商品檢驗指定試驗室認可管理辦法、溫室氣體查證實施辦法、商品檢驗規費收費辦法、度量衡法、度量衡器檢定檢查辦法及度量衡規費收費標準等規定。
2. 本局委託代辦「國家度量衡標準實驗室」業務合約與運作計畫。

## 金 額 及 說 明

| 款 | 項   | 目 | 節 | 名 稱                    | 金 額     | 說 明  |
|---|-----|---|---|------------------------|---------|--|
| 3 |     |   |   | 0500000000<br>規費收入     | 112,042 |  |
|   | 102 |   |   | 0526310000<br>標準檢驗局及所屬 | 112,042 |  |
|   |     | 2 |   | 0526310300<br>使用規費收入   | 112,042 |  |
|   |     |   | 3 | 0526310313<br>服務費      | 112,042 | 1. 商品檢驗類106,789千元：<br>(1) 技術服務收入24,860千元：<br><1> 臨場檢驗收入20,431千元。<br><2> 延長檢驗收入195千元。<br><3> 特約檢驗收入4,234千元。<br>(2) 驗證作業收入76,518千元，包括：<br><1> 品質管理系統驗證作業收入43,456千元：推行品質管理系統驗證作業現場評鑑、追查及申請等作業收入，計43,456千元。<br><2> 環境管理系統驗證作業收入14,909千元：推行環境管理系統驗證作業現場評鑑、追查及申請等作業收入，計14,909千元。<br><3> 資訊安全管理系統驗證作業收入1,414千元：推行資訊安全管理系統驗證作業現場評鑑、追查及申請等作業收入，計1,414千元。<br><4> 職業安全衛生管理系統驗證作業收入11,071千元：推行職業安全衛生管理系統驗證作業現場評鑑、追查及申請等作業收入，計11,071千元。 |

**經濟部標準檢驗局及所屬  
歲入項目說明提要表**

中華民國105年度

單位：新臺幣千元

|            |                      |                     |      |         |      |          |
|------------|----------------------|---------------------|------|---------|------|----------|
| 來源子目及細目與編號 | 0526310300<br>使用規費收入 | -0526310313<br>-服務費 | 預算金額 | 112,042 | 承辦單位 | 標準檢驗局及所屬 |
|------------|----------------------|---------------------|------|---------|------|----------|

**歲 入 項 目 說 明**

**金 額 及 說 明**

| 款 | 項 | 目 | 節 | 名 稱 | 金 額 | 說 明  |
|---|---|---|---|-----|-----|--|
|   |   |   |   |     |     | <p>&lt;5&gt;外銷食品HACCP系統驗證作業收入2,440千元：推行外銷食品HACCP系統驗證作業現場評鑑、追查及申請等作業收入，計2,440千元。</p> <p>&lt;6&gt;赴國外執行管理系統驗證作業收入1,224千元。</p> <p>&lt;7&gt;食品安全管理系統驗證作業收入2,004千元。</p> <p>(3)指定試驗室作業收入1,379千元。</p> <p>(4)赴國外執行商品指定試驗室認證等服務收入1,874千元。</p> <p>(5)赴國外監督試驗收入556千元。</p> <p>(6)工廠檢查收入1,602千元。</p> <p>2. 度政類4,253千元：廠商申請就地檢定度量衡器，依規定繳納臨場費等收入4,253千元。</p> <p>3. 研討會類1,000千元：辦理技術研討會、研習會等收入1,000千元。</p> |

**經濟部標準檢驗局及所屬  
歲入項目說明提要表**

中華民國105年度

單位：新臺幣千元

|            |                    |                      |      |     |      |          |
|------------|--------------------|----------------------|------|-----|------|----------|
| 來源子目及細目與編號 | 0726310100<br>財產孳息 | -0726310101<br>-利息收入 | 預算金額 | 200 | 承辦單位 | 標準檢驗局及所屬 |
|------------|--------------------|----------------------|------|-----|------|----------|

歲 入 項 目 說 明

|                            |                    |
|----------------------------|--------------------|
| 一、項目內容<br>委辦計畫經費專戶存款等利息收入。 | 二、法令依據<br>財政收支劃分法。 |
|----------------------------|--------------------|

金 額 及 說 明

| 款 | 項   | 目 | 節 | 名 稱                    | 金 額 | 說 明              |
|---|-----|---|---|------------------------|-----|------------------|
| 4 |     |   |   | 0700000000<br>財產收入     | 200 |                  |
|   | 144 |   |   | 0726310000<br>標準檢驗局及所屬 | 200 |                  |
|   |     | 1 |   | 0726310100<br>財產孳息     | 200 |                  |
|   |     |   | 1 | 0726310101<br>利息收入     | 200 | 委辦計畫經費專戶存款等利息收入。 |

**經濟部標準檢驗局及所屬  
歲入項目說明提要表**

中華民國105年度

單位：新臺幣千元

|            |                    |                      |      |       |      |          |
|------------|--------------------|----------------------|------|-------|------|----------|
| 來源子目及細目與編號 | 0726310100<br>財產孳息 | -0726310106<br>-租金收入 | 預算金額 | 2,061 | 承辦單位 | 標準檢驗局及所屬 |
|------------|--------------------|----------------------|------|-------|------|----------|

**歲 入 項 目 說 明**

**一、項目內容**

科技專案計畫設備、員工餐廳、美髮室、停車位、設施外借使用等場地租金收入。

**二、法令依據**

國有財產法、財政收支劃分法、經濟部標準檢驗局停車場收費管理要點及經濟部標準檢驗局高雄分局員工汽車停放管理須知等規定。

**金 額 及 說 明**

| 款 | 項   | 目 | 節 | 名 稱                    | 金 額   | 說 明  |
|---|-----|---|---|------------------------|-------|--|
| 4 |     |   |   | 0700000000<br>財產收入     | 2,061 |  |
|   | 144 |   |   | 0726310000<br>標準檢驗局及所屬 | 2,061 |  |
|   |     | 1 |   | 0726310100<br>財產孳息     | 2,061 |  |
|   |     |   | 2 | 0726310106<br>租金收入     | 2,061 | 1. 科技專案計畫實驗室設備租金收入1,507千元。<br>2. 員工餐廳、美髮室及停車場停車位等場地租金收入512千元。<br>3. 代施檢驗中心使用分局場地設施等收入42千元。 |

經濟部標準檢驗局及所屬  
歲入項目說明提要表

中華民國105年度

單位：新臺幣千元

|                |                      |      |       |      |          |
|----------------|----------------------|------|-------|------|----------|
| 來源子目及<br>細目與編號 | 0726310600<br>廢舊物資售價 | 預算金額 | 1,051 | 承辦單位 | 標準檢驗局及所屬 |
|----------------|----------------------|------|-------|------|----------|

歲 入 項 目 說 明

一、項目內容

報廢財產及物品標售收入。

二、法令依據

國有財產法、國有公用財產管理手冊、各機關奉  
准報廢財產之變賣及估價作業程序、財政收支劃  
分法等。

金 額 及 說 明

| 款 | 項   | 目 | 節 | 名 稱                    | 金 額   | 說 明          |
|---|-----|---|---|------------------------|-------|--------------|
| 4 |     |   |   | 0700000000<br>財產收入     | 1,051 |              |
|   | 144 |   |   | 0726310000<br>標準檢驗局及所屬 | 1,051 |              |
|   |     | 2 |   | 0726310600<br>廢舊物資售價   | 1,051 | 出售報廢財產及物品收入。 |



**經濟部標準檢驗局及所屬  
歲入項目說明提要表**

中華民國105年度

單位：新臺幣千元

|            |                    |                          |      |     |      |          |
|------------|--------------------|--------------------------|------|-----|------|----------|
| 來源子目及細目與編號 | 1126310900<br>雜項收入 | -1126310901<br>-收回以前年度歲出 | 預算金額 | 100 | 承辦單位 | 標準檢驗局及所屬 |
|------------|--------------------|--------------------------|------|-----|------|----------|

歲 入 項 目 說 明

一、項目內容

收回以前年度委辦計畫結餘款。

二、法令依據

預算法及委辦計畫合約等規定。

金 額 及 說 明

| 款 | 項   | 目 | 節 | 名 稱                    | 金 額 | 說 明                |
|---|-----|---|---|------------------------|-----|--------------------|
| 7 |     |   |   | 1100000000<br>其他收入     | 100 |                    |
|   | 148 |   |   | 1126310000<br>標準檢驗局及所屬 | 100 |                    |
|   |     | 1 |   | 1126310900<br>雜項收入     | 100 |                    |
|   |     |   | 1 | 1126310901<br>收回以前年度歲出 | 100 | 收回以前年度委辦計畫結餘款等繳庫數。 |

# 經濟部標準檢驗局及所屬 歲入項目說明提要表

中華民國105年度

單位：新臺幣千元

|            |                    |                        |      |       |      |          |
|------------|--------------------|------------------------|------|-------|------|----------|
| 來源子目及細目與編號 | 1126310900<br>雜項收入 | -1126310909<br>-其他雜項收入 | 預算金額 | 6,681 | 承辦單位 | 標準檢驗局及所屬 |
|------------|--------------------|------------------------|------|-------|------|----------|

## 歲 入 項 目 說 明

### 一、項目內容

1. 販售國家標準資料、標準公報、影印國外標準授權資料收入、量測資訊雙月刊及量測資料等收入。
2. 員工宿舍管理費及借用宿舍員工自薪資扣回繳庫等收入。
3. 兼職人員超額兼職費及使用郵資機酬金等收入。

### 二、法令依據

1. 正字標記管理規則、中華民國國家標準資料供應要點、外國標準授權影印作業要點、經濟部標準檢驗局標準資料閱覽要點等規定。
2. 本局委託代辦「國家度量衡標準實驗室」業務合約與運作計畫。
3. 經濟部標準檢驗局及各分局宿舍管理要點、全國軍公教員工待遇支給要點及行政院七十九年六月十五日台七十九人政肆字第二四000號函等規定。
4. 軍公教人員兼職費及講座鐘點費支給規定、公眾使用郵資機簡則。

## 金 額 及 說 明

| 款 | 項   | 目 | 節 | 名 稱                    | 金 額   | 說 明   |
|---|-----|---|---|------------------------|-------|---|
| 7 |     |   |   | 1100000000<br>其他收入     | 6,681 |   |
|   | 148 |   |   | 1126310000<br>標準檢驗局及所屬 | 6,681 |   |
|   |     | 1 |   | 1126310900<br>雜項收入     | 6,681 |   |
|   |     |   | 2 | 1126310909<br>其他雜項收入   | 6,681 | 1. 販售國家標準資料收入1,307千元。<br>2. 印售標準公報300冊，每冊70元，計21千元。<br>3. 國外標準授權資料收入4,440千元。<br>4. 國內外標準資料影印收入120千元。<br>5. 印售量測資訊雙月刊及量測技術資料收入280千元。<br>6. 員工宿舍管理費收入180千元。<br>7. 借用宿舍員工自薪資扣回繳庫數259千元。<br>8. 兼職人員超額兼職費繳庫數及使用郵資機酬金等收入74千元。 |

**經濟部標準檢驗局及所屬  
歲出計畫提要及分支計畫概況表**

經資門併計

中華民國105年度

單位：新臺幣千元

|           |                       |      |         |
|-----------|-----------------------|------|---------|
| 工作計畫名稱及編號 | 5226310400 建立及維持度量衡標準 | 預算金額 | 413,743 |
|-----------|-----------------------|------|---------|

計畫內容：

1. 因應國內各界的量測需求，建立與維持國家最高量測標準，進行國際比對，使達國際等同，提供國內各界國家級校正服務，確保生產及研發活動之量測一致性與準確性。另藉由國際度量衡委員會相互認可協議，使我國達成全球品質基盤之調合及相互認可，以期國內驗證及檢測實驗室所出具的證書或檢測報告為國際承認。
2. 促進兩岸合作制定標準；促進兩岸量測標準及法定計量交流；建立兩岸檢驗交流合作；加強兩岸驗證認證交流合作；推動兩岸消費品安全交流合作。
3. 建置民生化學計量標準追溯體制，新建化學領域國家量測標準系統，擴建驗證參考物質研製與污染物管制濃度驗證參考物質，透過研製驗證參考物質與開發實場檢測技術，提升國內民生化學相關產業之製程與產品品質，促進法規管制落實，以減少國際貿易障礙。

預期成果：

- 本年度預計辦理項目如下：
1. 度量衡測標準提供服務120套。
  2. 度量衡校正服務約4,000件。
  3. 網際網路校時服務每日平均約2億1千萬人次。
  4. 發表度量衡實驗室相關論文94篇。
  5. 建立兩岸標準、計量、檢驗、驗證認證及消費品安全合作的溝通平台，協助解決我國廠商所面臨中國大陸之技術性貿易障礙問題，增進我國廠商出口商機，並建立兩岸消費品安全訊息通報聯繫及協處機制，加強對中國大陸製不合格消費品處理的溝通與協調。
  6. 發表民生化學計量標準相關研究論文13篇。
  7. 辦理國內外民生化學計量標準研討會議3場次。
  8. 規劃國際度量衡委員會相互認可協議(CIPM MRA)之化學類別校正與量測能力(CMC)項目2項。

| 分支計畫及用途別科目        | 預算金額    | 承辦單位  | 說明  |
|-------------------|---------|-------|---|
| 01 國家度量衡標準實驗室整體運作 | 360,070 | 標準檢驗局 | 本計畫係為建立及維持國家最高量測標準與國際一致，及國際度量衡大會相互認可協議之簽署效力，確保量測的一致性及準確性；並提供國內各界國家級校正服務，以驗證量測儀器的準確度，滿足國內校正需求；本年度辦理長度、質量、電量、游離輻射、時間頻率等17項領域之標準維持與服務、計量技術及量測系統發展，協助法定計量技術之可行性評估；建構與維持符合國際標準之認證環境，並代表國家參加相關國際認證組織活動，維持簽署相互承認協定有效性，協助產業發展，提昇國內生活品質。本年度共辦理4分項計畫，計需經費360,070千元(經常門309,893千元、資本門50,177千元)： |
| 0200 業務費          | 360,070 |       |   |
| 0250 按日按件計資酬金     | 222     |       |   |
| 0251 委辦費          | 359,560 |       |   |
| 0279 一般事務費        | 258     |       |   |
| 0291 國內旅費         | 30      |       |   |
|                   |         |       |   |

**經濟部標準檢驗局及所屬  
歲出計畫提要及分支計畫概況表**

經資門併計

中華民國105年度

單位：新臺幣千元

| 工作計畫名稱及編號  | 5226310400 建立及維持度量衡標準 | 預算金額 | 413,743   |
|------------|-----------------------|------|---|
| 分支計畫及用途別科目 | 預算金額                  | 承辦單位 | 說明  |
|            |                       |      | <p>對資料庫，使我國出具校正報告為相互認可國家組織接受，提供校正與追溯服務，協助產業提升國際競爭力並減少貿易障礙；並進行國家標準量測系統設備老舊汰換工作，將進行7套系統汰換、8套系統改良，以維持我國計量基磐，及發揮現有標準量測系統能量；另透過技術諮詢輔導、研討會技術討論及標準量測資訊傳遞服務，知識傳播、宣導及運用於業界，並與國際間之標準實驗室合作研究、專家互訪，增進國際技術交流與業務合作。</p> <p>&lt;2&gt;因應產業校正追溯與量測技術之需求，建置國家一級校正服務能量及產業計量技術，以滿足新興科技產業量測與校正技術之需求，包括三維尺寸量測標準系統與技術建立、半導體多維參數量測標準技術建立、扭矩標準系統與技術建立、氣膠粒子量測標準技術建立。</p> <p>&lt;3&gt;進行國際領先之前瞻計量技術研究，建構我國計量標準技術自主能量。研究主題包括光通訊頻率標準、高靈敏質量偵測技術、薄膜厚度量測技術、非侵入式流量量測技術。</p> <p>&lt;4&gt;協助研擬國家法定計量器施檢規範草案，建立法定計量技術，提升法定計量的公信力；另進行新版非自動衡器型式認證規範(CNPA 76)研究與修訂、超音波及轉子式氣量計檢測技術研究及耳溫槍檢測技術研究。</p> <p>(2)認證制度實施與發展：因應標準法之委託辦理認證業務，提供各法規主管機關及產業需求之符合性評鑑認證平台。推動經濟合作暨發展組織(OECD)優良實驗室操作(GLP)符合性監控系統的發展，作為國內檢測服務之核心知識服務平台，推動及宣導國家認證合作方案，建立及</p> |

**經濟部標準檢驗局及所屬  
歲出計畫提要及分支計畫概況表**

經資門併計

中華民國105年度

單位：新臺幣千元

| 工作計畫名稱及編號  | 5226310400 建立及維持度量衡標準 | 預算金額 | 413,743  |
|------------|-----------------------|------|--|
| 分支計畫及用途別科目 | 預算金額                  | 承辦單位 | 說 明  |
|            |                       |      | <p>維持我國在國際組織之會員資格及相互認可協議之有效性，推展國際MRA/MLA運用效益。執行本分項需經費8,271千元。</p> <p>(3)建立及維持國家游離輻射標準：為量測標準的維持與服務，量測標準之精進與新建，量測標準技術之推廣與應用，以進行量測標準精進改良3項及現有系統的汰換與維護，提供即時的檢校追溯服務，維護輻射工作場所、輻射工作人員、放射診療病患與大眾之安全，滿足現在與未來之需求。執行本分項計需經費11,961千元(經常門9,861千元、資本門2,100千元)。</p> <p>(4)建立及維持國家時間與頻率標準：建立、維持及傳遞國家最高之時間與頻率標準，確保量測的一致性與準確性。另提供每日超過2億次之校時服務，滿足社會大眾之需求；進行國際比對達成量測標準之國際追溯性與主導亞太地區時頻標準國際合作，促進國內產業持續發展及提昇量測技術水準與各界在國家標準時頻之應用。透過國際傳時比對技術，與國際時頻標準接軌，並提供國內量測校正之追溯依據，進而達到促進產業升級及提昇科技研發水準之目標。執行本分項計需經費32,049千元(經常門31,572千元、資本門477千元)。</p> <p>2.各項經費明細如次：</p> <p>(1)邀請專家、學者出席本計畫相關會議，提供專業諮詢意見所支給之出席費及審查費等222千元。</p> <p>(2)委辦費359,560千元：包括國家度量衡標準實驗室運作與發展307,639千元、認證制度實施與發展8,151千元、建立及維持國家游離輻射標準11,841千元、建立及維持國家時間與頻率標準31,929千元。</p> <p>(3)績效評估會及計畫審查會資料印製費等258千元。</p> |

**經濟部標準檢驗局及所屬  
歲出計畫提要及分支計畫概況表**

經資門併計

中華民國105年度

單位：新臺幣千元

| 工作計畫名稱及編號         | 5226310400 建立及維持度量衡標準 | 預算金額  | 413,743   |
|-------------------|-----------------------|-------|---|
| 分支計畫及用途別科目        | 預算金額                  | 承辦單位  | 說 明   |
| 02 推動兩岸標準計量檢驗認證合作 | 7,428                 | 標準檢驗局 | (4)專家、學者出席相關會議差旅費30千元。  |
| 0200 業務費          | 7,428                 |       | 本計畫係為1.促進兩岸合作制定標準：積極探索和推動重點領域標準的制定；開展標準資訊交換，並推動兩岸標準資訊平台建設；加強標準培訓資源共享。2.促進兩岸量測標準及法定計量交流：促進兩岸法定計量合作、計量技術和計量管理資訊交流；合作研究最高量值準確可靠的裝置，並開展相關裝置的比對；推動測量儀器溯源校正的技術合作。3.建立兩岸檢驗交流合作：溝通兩岸檢驗標準和程序；建立兩岸貿易中商品檢驗合作與磋商機制；開展商品安全檢驗檢測技術合作。4.加強兩岸驗證認證交流合作：溝通兩岸驗證認證標準和程序；共同推動兩岸新領域驗證認證制度的建立和實施；推動兩岸驗證認證結果的互信，就雙方同意的項目作出具體安排。5.推動兩岸消費品安全交流合作：建立兩岸消費品安全訊息通報聯繫機制；建立兩岸貿易消費品安全協處機制；加強對不合格消費品處理的溝通與協調；以提升產業競爭力及保護消費者權益，計需經費7,428千元。 |
| 0251 委辦費          | 7,428                 |       |   |
| 03 民生化學計量標準       | 46,245                | 標準檢驗局 |   |
| 0200 業務費          | 46,245                |       | 本計畫係為完備國內民生化學之自主計量追溯體制、協助產業創新、促進產業發展。本年度共辦理2分項計畫，計需經費46,245千元(經常門38,245千元、資本門8,000千元)：<br>1.各分項計畫內容如次：<br>(1)氣體化學計量標準技術：進行民生安全管理氣體濃度計量標準技術、工業製程氣體純度計量標準技術開發、工業管制氣體濃度驗證參考物質研製；另建立甲醛氣體分析設備國家標準校正系統，研製氣瓶型式多成分揮發性有機化合物參考物質，以滿足國內科技/民生產業與石化產業之氣體計量需求。執行本分項計需經費27,830千元(經常門23,330千元、資本門4,500千元)。<br>(2)民生安全管理物質計量標準：建立微量  |
| 0250 按日按件計資酬金     | 63                    |       |   |
| 0251 委辦費          | 46,125                |       |   |
| 0279 一般事務費        | 42                    |       |   |
| 0291 國內旅費         | 15                    |       |   |

**經濟部標準檢驗局及所屬  
歲出計畫提要及分支計畫概況表**

經資門併計

中華民國105年度

單位：新臺幣千元

| 工作計畫名稱及編號  | 5226310400 建立及維持度量衡標準 | 預算金額 | 413,743  |
|------------|-----------------------|------|--|
| 分支計畫及用途別科目 | 預算金額                  | 承辦單位 | 說 明  |
|            |                       |      | <p>金屬離子濃縮晶片技術與電子級氨水中金屬離子濃縮量測技術，強化我國化學計量領域自我追溯之能量。執行本分項計需經費18,415千元(經常門14,915千元、資本門3,500千元)。</p> <p>2.各項經費明細如次：</p> <p>(1)邀請專家、學者出席本計畫相關會議，提供專業諮詢意見所支給之出席費及審查費等63千元。</p> <p>(2)民生化學計量標準委辦計畫46,125千元。</p> <p>(3)績效評估會及計畫審查會資料印製費等42千元。</p> <p>(4)專家、學者出席相關會議差旅費15千元。</p> |

**經濟部標準檢驗局及所屬  
歲出計畫提要及分支計畫概況表**

經資門併計

中華民國105年度

單位：新臺幣千元

|           |                      |      |        |
|-----------|----------------------|------|--------|
| 工作計畫名稱及編號 | 5226310500 建立及維護國家標準 | 預算金額 | 99,043 |
|-----------|----------------------|------|--------|

計畫內容：

1. 制定、維護、推動與研究智慧電網、中文編碼及資訊處理、智慧型自動化、自行車等相關標準。
2. 培訓標準化人才及參與國際會議。
3. 參與網路通訊產業國際標準組織會議，提出技術貢獻，爭取關鍵智財權。
4. 研析電子商務相關技術標準發展及參與國際組織會議。
5. 協助我國電子零件廠商，取得國際電工技術委員會電子零件品質評估制度(IECQ)認證合格證書。
6. 發展LED室內外照明系統、冷凍空調與新興冷媒、太陽光電系統、風力發電系統、植物性替代燃料、氫能與燃料電池系統技術標準等6大類產品之安全及性能標準、檢測及驗證平台研究，建構與維持符合國際標準之產品驗證環境。
7. 為提供業者快速便捷服務及符合民眾對資訊公開透明化需求與加強後市場監督管理，規劃建置消費品安全及標準計量服務等系統，主動提供各類服務對象之整合式全程服務，快速提供民眾查詢生活周遭消費品資訊。
8. 辦理身心障礙與高齡者輔具標準與驗證計畫管理及評選競賽；電氣相關輔具安全檢測標準與驗證能量；行動輔具檢測標準與驗證能量；無障礙設備檢測標準與驗證能量；個人輔具與義具矯具檢測標準與驗證能量；輔具自願性標章與事故通報及回收之法規、保險研究，以及通報系統之建置與管理；輔具通用設計推廣與國際合作。

預期成果：

- 本年度預計辦理項目如下：
1. 調查產業所需之急迫性標準，參考國際標準完成制定資通、機械等領域相關標準規範，以消除技術性貿易障礙。
  2. 參與網路通訊產業國際標準制定，提出國際標準技術貢獻23件，完成標準趨勢技術報告2份，以促進國內產業由標準追隨者轉型成為標準參與制定者。
  3. 推動標準化教育人才培訓，提升國內產業參與國內外標準化活動之意願，並參與電子商務相關組織會議，促進電子商務標準國際合作之契機。
  4. 維護我國在IECQ組織之地位及參與國際科技活動管道之暢通，促進我國電子、電機產業之產品拓銷。
  5. 就LED室內外照明系統、冷凍空調與新興冷媒、太陽光電系統、風力發電系統、植物性替代燃料、氫能與燃料電池系統等主題，發表論文及技術報告3篇、研究報告4份、舉辦座談會及研討會共計9場、提供技術服務委託案及工業服務77案、標準制修訂4件。
  6. 整合各類消費商品安全資訊，透過數位儀表板，快速提供民眾查詢，並主動週知商品安全相關訊息，以確保消費安全，強化消費信心，並強化不安全商品之管理以及有效運用檢驗資源。
  7. 建立完善之身心障礙與高齡者輔具產業標準、檢測與驗證體系；帶動檢驗單位從事身心障礙與高齡者輔具測試技術之研發及建立具國際認可的檢測實驗室；獎勵國內通過身心障礙與高齡者輔具自願性標章之優良產品，促進產業發展與品質向上提升動能；建立產品使用通報系統，供為政府及業界檢驗發展之參考；建置身心障礙與高齡者輔具產品標準、檢測技術與驗證資訊交換平台；促進國際檢驗技術之交流與合作，引導身心障礙與高齡者輔具產業建立優質發展環境。

| 分支計畫及用途別科目       | 預算金額  | 承辦單位  | 說明   |
|------------------|-------|-------|--|
| 01 國際標準研析暨國家標準調和 | 5,942 | 標準檢驗局 | 本計畫係配合產業發展需求，進行標準研究及調和作業，期能逐漸落實「完善產業創新政策規劃與發展環境」及「促進科技與社會、環境互動發展，增進民生福祉與環境品質」之遠景。本年度共辦理2分項計畫，計需經費5,942千元：<br>1. 各分項計畫內容如次：<br>(1) 國家標準相關資訊系統/平台維運：就現行已建置完成之「國家標準資訊管理系統」、「國家標準審議平台」等進行維運管理，並視操作過程中所需改良及新增之功能性項目進行設計，以維持系統穩定性，並確保系統平台之使用效能，計需經費500千元。<br>(2) 新興領域標準研析及國家標準調和規劃 |
| 0200 業務費         | 5,942 |       |  |
| 0215 資訊服務費       | 500   |       |  |
| 0250 按日按件計資酬金    | 40    |       |  |
| 0251 委辦費         | 5,365 |       |  |
| 0279 一般事務費       | 37    |       |  |



**經濟部標準檢驗局及所屬  
歲出計畫提要及分支計畫概況表**

經資門併計

中華民國105年度

單位：新臺幣千元

| 工作計畫名稱及編號                                  | 5226310500 建立及維護國家標準               | 預算金額  | 99,043   |
|--|------------------------------------|-------|--|
| 分支計畫及用途別科目                                 | 預算金額                               | 承辦單位  | 說 明  |
| 02 網路通訊國際標準分析及參與制定<br>0200 業務費<br>0251 委辦費 | 16,325<br><br>16,325<br><br>16,325 | 標準檢驗局 | <p>：配合產業發展需求，謀求產業技術升級，形塑連結國際之無接縫標準環境，藉以提升國際競爭力，本年度將針對「智慧電網」、「中文編碼及資訊處理」、「智慧型自動化」及「自行車」等領域技術演進及標準發展趨勢進行研究，並辦理相關領域之國家標準說明會，以加速國家標準與國際標準調和，使達國際化，計需經費5,442千元。</p> <p>2.各項經費明細如次：</p> <p>(1)國家標準資訊管理系統、國家標準審議平台等維護費500千元。</p> <p>(2)邀請專家、學者出席本計畫相關會議，提供專業諮詢意見所支給之出席費40千元。</p> <p>(3)國際標準研析暨國家標準調和委辦計畫5,365千元。</p> <p>(4)標準審查會議資料印製費等37千元。</p> <p>本計畫係參與網路通訊產業國際標準制定，以掌握新世代通訊系統之關鍵智財，提高國內技術自主性。本年度規劃著力發展第四代行動通訊國際標準及車載資通訊網路國際標準等任務。本年度共辦理2分項計畫，計需經費16,325千元，內容如次：</p> <p>1.第四代行動通訊國際標準參與制定：參與第四代行動通訊國際標準制定，以掌握新世代通訊系統之關鍵智財，將相關前瞻技術研發成果提至國際標準成為技術貢獻，包括參與第四代行動通訊國際產業標準組織會議及研究分析3GPP LTE-Advanced、IEEE 802 LMSC、WiMAX Forum等重點技術與標準，完成國際標準分析報告等，計需經費13,496千元。</p> <p>2.車載資通訊網路國際標準參與制定：參與車載資通訊網路國際標準制定，以掌握車載資通訊系統之關鍵智財，將相關前瞻技術研發成果提至國際標準成為技術貢獻，包括參與車載資通訊國際產業標準組織會議及研究分析IEEE 802.11、IEEE 1609、ETSI TC-ITS</p> |

**經濟部標準檢驗局及所屬  
歲出計畫提要及分支計畫概況表**

經資門併計

中華民國105年度

單位：新臺幣千元

| 工作計畫名稱及編號          | 5226310500 建立及維護國家標準 | 預算金額  | 99,043   |
|--------------------|----------------------|-------|--|
| 分支計畫及用途別科目         | 預算金額                 | 承辦單位  | 說 明  |
| 03 產業標準活絡暨參與國際標準制定 | 11,605               | 標準檢驗局 | <p>、OGC等重點技術與標準，完成國際標準分析報告等，計需經費2,829千元。</p> <p>本計畫係為活絡產業標準化相關活動及研析電子商務技術標準發展，參與電子商務及IECQ相關國際組織會議，並協助我國電子零件廠商，取得IECQ認證合格證書，以期促進產業科技在研發、創新、智財相關的成果與利益，據以反映在產業升級與產業競爭優勢上，產生經濟價值與效益。本年度共辦理4分項計畫，計需經費11,605千元：</p> <p>1.各分項計畫內容如次：</p> <p>(1)產業技術標準活絡及推廣：辦理標準化教育人才培訓及執行團體推動標準化活動等，計需經費1,469千元。</p> <p>(2)推動電子商務技術標準國際化：參與電子商務相關組織會議及研擬相關技術規範等，計需經費1,164千元。</p> <p>(3)中華民國IECQ制度國家管理機構運作計畫：協助我國電子零件廠商取得IECQ認證等相關工作，計需經費4,607千元。</p> <p>(4)輔導與補助團體推動標準化活動計畫4,365千元。</p> <p>2.各項經費明細如次：</p> <p>(1)邀請專家、學者出席本計畫相關會議，提供專業諮詢意見所支給之出席費10千元。</p> <p>(2)委辦費7,226千元：包括產業技術標準活絡及推廣1,455千元、推動電子商務技術標準國際化1,164千元、中華民國IECQ制度國家管理機構運作4,607千元。</p> <p>(3)績效評估會及計畫審查會資料印製費等4千元。</p> <p>(4)執行團體推動標準化活動補助經費4,365千元。</p> |
| 0200 業務費           | 7,240                |       |  |
| 0250 按日按件計資酬金      | 10                   |       |  |
| 0251 委辦費           | 7,226                |       |  |
| 0279 一般事務費         | 4                    |       |  |
| 0400 獎補助費          | 4,365                |       |  |
| 0437 對國內團體之捐助      | 4,365                |       |  |
| 04 能源科技產品標準及檢測驗證   | 51,755               | 標準檢驗局 | <p>本年度辦理能源國家型科技計畫之能源科技產品標準檢測驗證計畫，係依據能源國家型科技計畫、國家節能減碳總行動方案、綠色貿易推動方案與躍升計畫行動方案等政策方向執行，</p>  |
| 0200 業務費           | 33,255               |       |  |
| 0250 按日按件計資酬金      | 200                  |       |  |
| 0251 委辦費           | 22,441               |       |  |

**經濟部標準檢驗局及所屬  
歲出計畫提要及分支計畫概況表**

經資門併計

中華民國105年度

單位：新臺幣千元

| 工作計畫名稱及編號       | 5226310500 建立及維護國家標準 | 預算金額 | 99,043   |
|-----------------|----------------------|------|--|
| 分支計畫及用途別科目      | 預算金額                 | 承辦單位 | 說 明  |
| 0262 國內組織會費     | 20                   |      | 包含LED室內外照明系統、冷凍空調與新興冷媒、太陽光電系統、風力機發電系統、植物性替代燃料及氫能與燃料電池系統等新興產業研發與推動新科技相關技術標準與驗證技術之需求，進行制定產品標準、建置檢測能量與驗證平台等任務。本年度共辦理6分項計畫，計需經費51,755千元(經常門33,255千元、資本門18,500千元)：<br>1.各分項計畫內容如次：<br>(1)LED室內外照明系統標準檢測驗證：推動LED產業所需之標準與量測驗證技術，並使其達到國際化，加速產品產業化，增加國際競爭力，進一步扶植產業發展，本年度主要係召開LED照明標準因應小組會議、執行LED二級校正系統TAF實驗室光偵測器增項申請、LED照明光輝度校正研究等，計需經費6,500千元。<br>(2)冷凍空調與新興冷媒標準檢測驗證：精進冷凍空調產業所需之標準與量測驗證技術，協助能源局推動能源效率政策，並使其達到國際化，加速產品產業化，增加國際競爭力，進一步扶植產業發展，本年度主要係執行新興節能全熱交換器產品檢測技術研究、空調機產品實驗室能力比對、冷凍空調產品檢測技術服務、建置冷凍空調型式試驗變頻器及冷凍空調實驗室認證維持，計需經費8,500千元(經常門6,500千元、資本門2,000千元)。<br>(3)太陽光電系統標準檢測驗證：配合國內太陽光電相關研發單位的研究進度，完成各項量測方法及標準研發與建立，儘早切入國際市場；加速推動產品標準之檢測技術及驗證環境，儘速與國際接軌，本年度主要係執行標準草案研擬、參與國際標準會議與研討會、協助推動兩岸太陽光電共通標準、太陽光電模組測試實驗室與二次基準校正實驗室認證維 |
| 0271 物品         | 3,000                |      |  |
| 0279 一般事務費      | 4,324                |      |  |
| 0284 設施及機械設備養護費 | 2,121                |      |  |
| 0291 國內旅費       | 1,149                |      |  |
| 0300 設備及投資      | 18,500               |      |  |
| 0304 機械設備費      | 18,500               |      |  |

**經濟部標準檢驗局及所屬  
歲出計畫提要及分支計畫概況表**

經資門併計

中華民國105年度

單位：新臺幣千元

| 工作計畫名稱及編號  | 5226310500 建立及維護國家標準 | 預算金額 | 99,043  |
|------------|----------------------|------|---|
| 分支計畫及用途別科目 | 預算金額                 | 承辦單位 | 說 明   |
|            |                      |      | <p>持、規劃太陽光電系統零組件可靠度檢測能量及辦理太陽光電相關能力比對試驗，計需經費18,500千元(經常門6,500千元、資本門12,000千元)。</p> <p>(4)風力發電系統標準檢測驗證：配合國內風力發電相關研發單位的研究進度，完成各項量測方法及標準研發與建立，加速推動風機產品標準之檢測技術及驗證環境與國際接軌，本年度主要係執行標準草案研擬、參與國際標準會議與研討會、提供檢測技術服務案及中小型風機電力品質標準與檢測技術研究，計需經費6,500千元。</p> <p>(5)植物性替代燃料標準檢測驗證：配合國內相關研發單位(非食用農作物)研究，完成各項量測方法及標準研發與建立，儘早切入國際市場與國際接軌，本年度主要係執行非食用生質柴油檢測技術評估及鑑定、辦理國內生質燃料測試技術相關研討會或座談會、參與國際性能力比對試驗計畫、國內生質柴油測試標準制修訂、研提生質柴油指紋技術國家標準草案及建置生質能源檢測設備，計需經費7,255千元(經常門2,755千元、資本門4,500千元)。</p> <p>(6)氫能與燃料電池系統標準檢測驗證：推動氫能與燃料電池檢測標準驗證環境，並推動實驗室國際認證，使產品順利進入國際市場，本年度主要係執行研/修訂氫燃料電池CNS標準草案、燃料電池實驗室國際認證與合作、推動電信基地台備用電力兩岸共通標準技術會議、參與氫能與燃料電池國際標準會議、推動輕型載具低壓儲氫罐兩岸共通標準，計需經費4,500千元。</p> <p>2.各項經費明細如次：<br/>                     (1)邀請專家、學者出席本計畫相關會議，提供專業諮詢意見所支給之出席費200千</p> |

**經濟部標準檢驗局及所屬  
歲出計畫提要及分支計畫概況表**

經資門併計

中華民國105年度

單位：新臺幣千元

| 工作計畫名稱及編號          | 5226310500 建立及維護國家標準 | 預算金額  | 99,043   |
|--------------------|----------------------|-------|--|
| 分支計畫及用途別科目         | 預算金額                 | 承辦單位  | 說 明  |
|                    |                      |       | <p>元。</p> <p>(2)委辦費22,441千元：包括LED室內外照明系統標準檢測驗證平台4,740千元、冷凍空調與新興冷媒標準檢測驗證平台4,735千元、太陽光電系統標準檢測驗證平台4,740千元、澎湖風力發電系統標準檢測驗證平台3,930千元、七股風力發電系統標準檢測驗證平台810千元、植物性替代燃料標準檢測驗證平台1,046千元、氫能與燃料電池系統標準檢測驗證平台2,440千元。</p> <p>(3)為蒐集國內能源產業發展最新資訊，緊密結合國內產業界需求，以適時提供檢試驗服務，參加台灣區電機電子工業同業公會會費20千元。</p> <p>(4)文具紙張、電腦設備耗材、電器用品耗材、防護等用品及圖書、報章雜誌、零星檢驗設備、工具、配件、夾具等3,000千元。</p> <p>(5)參加國內展覽場地使用費、成果展示相關宣導經費(100千元)、專題研究報告及檢驗技術研討會資料之印刷、刊登公告、場地佈置、清潔等4,324千元。</p> <p>(6)能源科技檢測驗證相關設備之維護及校正等2,121千元。</p> <p>(7)調查國內產業動態及參與國內相關會議差旅費1,149千元。</p> <p>(8)購置能源科技檢測驗證相關設備費18,500千元：<br/>                     &lt;1&gt;直流斷路器之型式試驗負載及電源設備12,000千元。<br/>                     &lt;2&gt;生質能源檢測設備4,500千元。<br/>                     &lt;3&gt;冷凍空調型式試驗用變頻器2,000千元。</p> |
| 05 建構消費品安全標準計量檢驗平台 | 5,404                | 標準檢驗局 | 1.本計畫係「第四階段電子化政府計畫—建構消費品安全及標準計量檢驗服務平台」，奉行政院100年6月10日院臺秘字第1000030132號函核定，總經費46,680千元，期程101至1  |
| 0300 設備及投資         | 5,404                |       |  |
| 0306 資訊軟硬體設備費      | 5,404                |       |  |

**經濟部標準檢驗局及所屬  
歲出計畫提要及分支計畫概況表**

經資門併計

中華民國105年度

單位：新臺幣千元

| 工作計畫名稱及編號        | 5226310500 建立及維護國家標準 | 預算金額  | 99,043  |
|------------------|----------------------|-------|---|
| 分支計畫及用途別科目       | 預算金額                 | 承辦單位  | 說明  |
| 06 身心障礙輔具標準及標章推動 | 8,012                | 標準檢驗局 | 05年，截至104年度已編列40,443千元，本年度續編5,404千元(愛臺12項建設)。   |
| 0200 業務費         | 7,012                |       | 2.計畫內容：配合商品檢驗及度量衡器檢定檢查等業務管理需求，增修相關應用系統功能，落實DNA理念分眾服務、主動服務；持續整合內部作業處理電子化與流程自動化，並強化系統間資訊交換能力；商品驗證認可管理系統規費全面擴大採用；強化型式認證管理功能，提供代施檢驗/檢定機構、民間實驗室等作業資訊之介接及交換，計需經費5,404千元(資本門)。 |
| 0250 按日按件計資酬金    | 50                   |       | 本計畫本年度共辦理7分項計畫，計需經費8,012千元：   |
| 0251 委辦費         | 6,712                |       | 1.各分項計畫內容如次：  |
| 0271 物品          | 190                  |       | (1)辦理身心障礙與高齡者輔具標準與驗證計畫管理及評選競賽：舉辦身心障礙與高齡者輔具產品標準與檢測驗證技術通用設計競賽與宣導活動。   |
| 0279 一般事務費       | 40                   |       | (2)>電氣相關輔具安全檢測標準與驗證能量：  |
| 0291 國內旅費        | 20                   |       | <1>完成居家用電氣相關輔具產品之安全性測試及報告。  |
| 0300 設備及投資       | 1,000                |       | <2>完成市售品安全性評估報告。  |
| 0304 機械設備費       | 1,000                |       | (3)行動輔具檢測標準與驗證能量：   |
|                  |                      |       | <1>完成電動代步車標準蒐集與提出國家標準制(修)定建議。   |
|                  |                      |       | <2>完成電動代步車安全性能評估與驗證能量報告。  |
|                  |                      |       | (4)無障礙設備檢測標準與驗證能量：  |
|                  |                      |       | <1>完成無障礙設備產品(入浴台)國家標準草案建置。  |
|                  |                      |       | <2>完成無障礙設備產品(馬桶增高器)安全與基本性能評估、驗證能量之彙整，以及相關產品之安全性評估試驗報告。  |
|                  |                      |       | (5)個人輔具與義具矯具檢測標準與驗證能量：  |
|                  |                      |       | <1>完成個人輔具與義具矯具產品(床上桌  |

**經濟部標準檢驗局及所屬  
歲出計畫提要及分支計畫概況表**

經資門併計

中華民國105年度

單位：新臺幣千元

| 工作計畫名稱及編號  | 5226310500 建立及維護國家標準 | 預算金額 | 99,043  |
|------------|----------------------|------|---|
| 分支計畫及用途別科目 | 預算金額                 | 承辦單位 | 說明  |
|            |                      |      | <p>)國家標準草案建置。</p> <p>&lt;2&gt;完成個人輔具與義具矯具產品(沐浴椅)安全與基本性能評估、驗證能量之彙整，以及相關產品之安全性評估試驗報告。</p> <p>&lt;3&gt;協助市售輔具產品廠商安全規範輔導。</p> <p>(6)輔具自願性標章與事故通報及回收之法規、保險研究，以及通報系統之建置與管理：</p> <p>&lt;1&gt;提出「我國身心障礙與高齡者輔具產品不良事故通報與產品保險及後市場管理」研究評估報告。</p> <p>&lt;2&gt;提出「身心障礙與高齡者輔具標準之輔具產品納入我國身心障礙者及長期照顧輔具費用補助項目」建議報告。</p> <p>(7)輔具通用設計推廣與國際合作：</p> <p>&lt;1&gt;舉辦通用性輔具產品發展之國際研討會。</p> <p>&lt;2&gt;赴先進社會福利與標章推動之典範國家研究相關措施與制度，並進行社會福利與標章制度之研究。</p> <p>2.各項經費明細如次：</p> <p>(1)邀請專家、學者出席本計畫相關會議，提供專業諮詢意見所支給之出席費50千元。</p> <p>(2)身心障礙與高齡者輔具國家標準暨自願性標章推動委辦計畫6,712千元。</p> <p>(3)文具紙張、檢試驗用材料、辦公用工具、印表機及影印機之碳粉等190千元。</p> <p>(4)專題研究、檢驗技術研討會資料之印刷、場地佈置等40千元。</p> <p>(5)赴各單位參與本計畫相關議題會議差旅費20千元。</p> <p>(6)購置輔具與無障礙產品試驗設備1,000千元。</p> |

**經濟部標準檢驗局及所屬  
歲出計畫提要及分支計畫概況表**

經資門併計

中華民國105年度

單位：新臺幣千元

|           |                 |      |           |
|-----------|-----------------|------|-----------|
| 工作計畫名稱及編號 | 6126310100 一般行政 | 預算金額 | 1,253,084 |
|-----------|-----------------|------|-----------|

計畫內容：

本計畫係辦理一般行政管理工作，包括：

1. 督導及管理各項檢驗業務之推行。
2. 研究發展考核、推行目標管理、加強業務計畫考核、圖書資料管理、蒐集檢驗資料、掌理文稿、經管文書、公文查詢、出納、保管、採購及公共關係。
3. 員工任免、遷調、考勤、人事查核及政風業務。
4. 歲計、會計、統計等業務。
5. 配合法規與業務需要，增修維護商品檢驗自動化系統及度政資訊管理系統、全球資訊網及公務運作相關系統維護、推動全局ISMS運作、辦理各項資訊基礎教育訓練、電腦主機與周邊設備及相關系統軟體之延續性購置與維護。
6. 舉辦檢驗新知介紹及新進人員訓練以提高檢驗技術服務水準。

預期成果：

本年度預計辦理項目如下：

1. 使各項檢驗業務依法順利完成。
2. 有效完成各項幕僚工作。
3. 為提供業者快速便捷服務、符合民眾對資訊公開透明化需求與加強後市場監督管理打擊不安全商品，主動提供各類服務對象之整合式全程服務，快速提供民眾查詢生活周遭消費品資訊。
4. 配合法規修正及與其他業務系統整合，增修商品檢驗自動化系統及度政資訊管理系統。
5. 推動全局業務(商檢、度政、標準、驗證、行政、資訊系統)之ISMS運作，以符合標準ISO 27001規範，落實及提升資訊安全機制。
6. 辦理總局及各分局之資訊基礎教育訓練，俾利提高行政效率。
7. 維護公務運作相關系統，使各業務運作順暢。
8. 電腦主機與周邊設備及相關系統軟體之延續性採購及維護，以維持各項資訊系統之順利運作，保障為民服務品質。

| 分支計畫及用途別科目    | 預算金額      | 承辦單位     | 說明   |
|---------------|-----------|----------|--|
| 01 人員維持       | 1,117,597 | 標準檢驗局及所屬 | 本項分支計畫包括總局及所屬分局職員865人、駐警4人、技工37人、駕駛35人、工友50人、約聘人員55人、約僱人員59人，共計1,105人之相關人事費，詳「人事費分析表」。 |
| 0100 人事費      | 1,117,597 |          |  |
| 0103 法定編制人員待遇 | 635,565   |          |  |
| 0104 約聘僱人員待遇  | 66,795    |          |  |
| 0105 技工及工友待遇  | 45,875    |          |  |
| 0111 獎金       | 171,520   |          |  |
| 0121 其他給與     | 17,535    |          |  |
| 0131 加班值班費    | 31,863    |          |  |
| 0143 退休離職儲金   | 71,464    |          |  |
| 0151 保險       | 76,980    |          |  |
| 02 基本行政工作維持   | 79,865    |          |  |
| 0200 業務費      | 72,821    |          |  |
| 0201 教育訓練費    | 803       |          |  |
| 0202 水電費      | 8,264     |          |  |
| 0203 通訊費      | 5,874     |          |  |
| 0211 土地租金     | 2,858     |          |  |
| 0215 資訊服務費    | 220       |          |  |
| 0219 其他業務租金   | 2,318     |          |  |
| 0221 稅捐及規費    | 839       |          |  |
| 0231 保險費      | 803       |          |  |



**經濟部標準檢驗局及所屬  
歲出計畫提要及分支計畫概況表**

經資門併計

中華民國105年度

單位：新臺幣千元

| 工作計畫名稱及編號       | 6126310100 一般行政 | 預算金額 | 1,253,084  |
|-----------------|-----------------|------|--|
| 分支計畫及用途別科目      | 預算金額            | 承辦單位 | 說 明  |
| 0250 按日按件計資酬金   | 656             |      | 5. 國有公用財產管理系統維護費220千元。   |
| 0271 物品         | 8,223           |      | 6. 基隆分局蘇澳辦事處行政大樓房屋租金287千元、高雄分局第二課實驗室及第五課辦公房屋租金1,040千元、總局及所屬分局影印機、電信設備等租金991千元，合計2,318千元。   |
| 0279 一般事務費      | 25,271          |      | 7. 車輛牌照稅、汽車燃料使用費及地政規費等839千元。   |
| 0282 房屋建築養護費    | 8,681           |      | 8. 公務車強制責任保險費、第三責任保險費(任意險)及現有建築物、機械設備、檢驗儀器、圖書資料等各項財產保險費803千元。                              |
| 0283 車輛及辦公器具養護費 | 2,386           |      | 9. 採購法訓練、員工消防訓練、性別主流化、廉政倫理、法律常識等課程講座鐘點費、採購評選會議出席費及標準與檢驗雙月刊稿費等656千元。                        |
| 0284 設施及機械設備養護費 | 3,044           |      | 10. LED緊急照明燈、油料及辦公用紙張、報章雜誌、書籍、文具、碳粉匣、耗材、辦公用品等8,223千元。                                      |
| 0291 國內旅費       | 1,888           |      | 11. 一般事務費25,271千元：   |
| 0294 運費         | 151             |      | (1) 總局機電業務委外經費630千元。   |
| 0295 短程車資       | 60              |      | (2) 總局文書及庶務工作委外經費3,504千元。  |
| 0299 特別費        | 482             |      | (3) 總局警衛勤務保全服務經費1,094千元。   |
| 0300 設備及投資      | 1,932           |      | (4) 基隆分局分擔海港大樓管理費2,229千元。  |
| 0319 雜項設備費      | 1,932           |      | (5) 總局及所屬分局辦公室清潔勞務委外經費、標準與檢驗雙月刊及收款收據等印刷、研考業務、新聞、公關、文康活動、員工健康檢查、消防安檢及業務宣導(28千元)等費用17,814千元。 |
| 0400 獎補助費       | 5,112           |      | 12. 總局及所屬分局房屋及高雄分局第五課新廳舍修繕等經費8,681千元。  |
| 0475 獎勵及慰問      | 5,112           |      | 13. 公務車輛及辦公器具養護費等2,386千元。  |
|                 |                 |      | 14. 辦公場所空調、電梯、水塔、消防、電信、機電設備等維修費3,044千元。  |
|                 |                 |      | 15. 督導考核業務、業務聯繫、參加業務研討會等旅費1,888千元。   |
|                 |                 |      | 16. 執行公務搬運、樣品運送等費用151千元。   |

**經濟部標準檢驗局及所屬  
歲出計畫提要及分支計畫概況表**

經資門併計

中華民國105年度

單位：新臺幣千元

| 工作計畫名稱及編號       | 6126310100 一般行政 | 預算金額   | 1,253,084  |
|-----------------|-----------------|--|--|
| 分支計畫及用途別科目      | 預算金額            | 承辦單位   | 說明   |
| 03 資訊作業環境之設置與維護 | 55,442          | 標準檢驗局及所屬   | 17. 市內洽公車資60千元。  |
| 0200 業務費        | 45,012          |  | 18. 機關首長特別費482千元。  |
| 0201 教育訓練費      | 182             |  | 19. 總局及所屬分局汰購空調送風機、冷氣機及自動體外心臟除顫器(AED)等雜項設備1,932千元。       |
| 0203 通訊費        | 5,970           |  | 20. 退休人員三節慰問金5,112千元。                                    |
| 0215 資訊服務費      | 37,499          |  | 本計畫主要係維護、建置商品檢驗自動化、辦公室自動化、度政資訊管理等系統及辦理各項資訊基礎教育訓練。經費明細如次： |
| 0219 其他業務租金     | 15              |  | 1. 辦理及參加資訊教育課程等費用182千元。                                  |
| 0250 按日按件計資酬金   | 90              |  | 2. 租用專線、ADSL等費用5,970千元。                                  |
| 0271 物品         | 897             |  | 3. 資訊服務費37,499千元：  |
| 0279 一般事務費      | 76              |  | (1) 商品檢驗自動化暨度政資訊系統維護費14,388千元。                           |
| 0284 設施及機械設備養護費 | 38              |  | (2) 區域網路維護費4,301千元。                                      |
| 0291 國內旅費       | 235             |  | (3) 全球資訊網及國家標準審議平台等相關網站維護費2,061千元。                       |
| 0295 短程車資       | 10              |  | (4) 不安全商品管理系統維護費1,693千元。                                 |
| 0300 設備及投資      | 10,430          | (5) 資訊安全管理系統推動及運作維護費988千元。   |  |
| 0306 資訊軟硬體設備費   | 10,430          | (6) 網路環境安全檢測服務維護費1,160千元。  |  |
|                 |                 | (7) Patchlink派送系統維護費892千元。   |  |
|                 |                 | (8) 公文線上簽核管理系統維護費4,871千元。  |  |
|                 |                 | (9) 第二代薪資管理系統維護費、網域及郵件系統維護費、網路管理系統維護費、知識管理入口網維護費、差勤系統維護費、Informix資料庫維護費、頻寬管理與垃圾郵件設備維護費、個人電腦及周邊設備維護費、視訊系統維護費、外國標準館藏目錄查詢系統維護費等7,145千元。 |  |
|                 |                 | 4. 影印機租金15千元。  |  |
|                 |                 | 5. 委請專家、學者出席資訊安全管理系統(ISMS)及各系統維護案審查會議等之出席費及資訊講習講師鐘點費等90千元。   |  |
|                 |                 | 6. 電腦相關線材、光碟片、硬碟、集線器、不   |  |

**經濟部標準檢驗局及所屬  
歲出計畫提要及分支計畫概況表**

經資門併計

中華民國105年度

單位：新臺幣千元

| 工作計畫名稱及編號  | 6126310100 一般行政              | 預算金額  | 1,253,084  |
|--|------------------------------|-------|--|
| 分支計畫及用途別科目   | 預算金額                         | 承辦單位  | 說 明  |
| 04 一般管理及專業訓練<br>0200 業務費<br>0250 按日按件計資酬金<br>0279 一般事務費<br>0291 國內旅費 | 180<br>180<br>84<br>54<br>42 | 標準檢驗局 | 斷電系統(UPS)、印表機碳粉、影印機耗材、發電機耗材及圖書等費用897千元。<br>7. 資訊訓練課程之印刷、佈置及雜支等費用76千元。<br>8. 發電機及影像監視與錄影等設備維護費38千元。<br>9. 電腦作業聯繫、驗收及連線測試、資訊訓練等旅費235千元。<br>10. 市內洽公車資10千元。<br>11. 資訊軟硬體設備費10,430千元：<br>(1)外部防火牆系統更新4,341千元。<br>(2)度政資訊管理系統新增功能經費4,627千元。<br>(3)第二代薪資管理系統功能增修1,462千元。<br>本計畫主要係辦理政策性訓練及新進人員訓練等課程。經費明細如次：<br>1. 專題演講、新進人員訓練等所需講座鐘點費84千元。<br>2. 辦理新進人員、高、中階主管等各項訓練之教材印製、便當及雜支等54千元。<br>3. 辦理講習訓練所需旅費42千元。 |

**經濟部標準檢驗局及所屬  
歲出計畫提要及分支計畫概況表**

經資門併計

中華民國105年度

單位：新臺幣千元

|           |                      |      |         |
|-----------|----------------------|------|---------|
| 工作計畫名稱及編號 | 6126310200 標準檢驗及度政管理 | 預算金額 | 426,426 |
|-----------|----------------------|------|---------|

計畫內容：

1. 標準制定及正字標記管理，辦理國家標準更新、維護及國際化，健全全國標準化體系，辦理正字標記推廣與管理。
2. 蒐集、管理及提供國內外標準資料，設閱覽室供各界查閱資料，辦理國家標準英譯及參考諮詢服務，建置、維護線上查詢系統。
3. 強化商品檢驗及驗證效能，辦理化工、農業、機電類等商品之檢驗業務規劃事項。
4. 企劃檢驗驗證及國際事務，加強商品市場監督，保障消費權益，宣導消費者認識並選用檢驗合格商品，認識檢驗合格商品、商品安全標章及商品事故通報，配合消保機關共同宣導及與消基會合作辦理購樣檢測並發布檢測結果；辦理進口異常商品聯合稽核，教導民眾辨識產地標示不實商品，教育業者正確之商品標示；各類管理系統驗證業務，積極參與檢驗驗證相關國際事務。
5. 發展檢試驗暨技術服務，辦理化工、農業、機電類等產品檢驗；協助產業發展，辦理受託試驗服務；加強後市場管理，維護消費者權益。
6. 度量衡管理及代施檢定，參與國際或區域計量組織活動，調和技術性法規，推動度量衡器比對及相互承認事務，辦理計量人員教育訓練，度量衡營業管理、型式認證及代施檢定業務。
7. 度量衡管理及推行，劃一度量衡，營造公平交易環境，確保量測準確，辦理法定度量衡器檢定、檢查、市場監督、糾紛鑑定及申訴舉發業務，提供度量衡標準器校正服務，建立檢測技術能力。

預期成果：

本年度預計辦理項目如下：

1. 國家標準編修270種。(其中含國家標準與國際標準調和120種)
2. 正字標記管理640家。
3. 完成國家標準英譯30種，並持續蒐集各國標準資料9,000份及圖書期刊、提供國內外標準資料120,000份、服務人次13,000人次以上。
4. 落實商品源頭管理，辦理邊境檢驗或查核430,000批。
5. 商品義務監視員業務1,700件。
6. 國內市場檢查及購樣檢驗50,000件。
7. 加強商品安全相關資訊宣導，促使產銷業者瞭解並積極配合相關法規，至中小學校及各公共場所辦理消費安全宣導，提升消費者對商品安全認知，避免購買未經檢驗合格之商品，落實商品安全把關。
8. 防制進口異常商品以剪標、偽標等方式冒充「臺灣製」商品進入市場販售，維護消費者及國內合法業者權益。
9. 推動產品驗證登錄制度，核准產品驗證登錄工廠累計2,850家，核准驗證登錄產品累計19,200型式。
10. ISO 9001、ISO 14001及其他管理系統工廠評鑑、追查2,304人天數。
11. 檢驗技術服務業務43,765批次。
12. 度量衡代施檢定具數1,075,667具。
13. 度量衡器檢定、檢查、校正及糾紛處理1,774,802具。

| 分支計畫及用途別科目      | 預算金額   | 承辦單位  | 說明   |
|-----------------|--------|-------|--|
| 01 標準制定及正字標記管理  | 20,776 | 標準檢驗局 | 本計畫係辦理國家標準更新、維護及國際化，健全全國標準化體系，及正字標記推廣與管理等。經費明細如次：<br>1. 辦理在職人員訓練13千元。<br>2. 寄送標準公報及正字標記宣導說明會報名簡章郵資31千元。<br>3. 辦理國家標準制(修)定業務之影印機租賃費415千元。<br>4. 辦理國家標準及委辦計畫相關會議等之委員出席費、正字標記產品監督試驗及國家標準撰稿費、翻譯費與審查費、正字標記相關法規之翻譯費等11,240千元。<br>5. 辦理正字標記推廣委辦計畫1,346千元。<br>6. 購買辦公事務用品、紙張及文具等360千元。<br>7. 製作國家標準稿、標準公報、正字標記管理規則及作業須知之打字及印製、文書及庶務工作委外、辦理國家標準與正字標記相關業 |
| 0200 業務費        | 18,376 |       |  |
| 0201 教育訓練費      | 13     |       |  |
| 0203 通訊費        | 31     |       |  |
| 0219 其他業務租金     | 415    |       |  |
| 0250 按日按件計資酬金   | 11,240 |       |  |
| 0251 委辦費        | 1,346  |       |  |
| 0271 物品         | 360    |       |  |
| 0279 一般事務費      | 3,301  |       |  |
| 0284 設施及機械設備養護費 | 39     |       |  |
| 0291 國內旅費       | 1,225  |       |  |
| 0293 國外旅費       | 364    |       |  |
| 0294 運費         | 2      |       |  |
| 0295 短程車資       | 40     |       |  |
| 0400 獎補助費       | 2,400  |       |  |

**經濟部標準檢驗局及所屬  
歲出計畫提要及分支計畫概況表**

經資門併計

中華民國105年度

單位：新臺幣千元

| 工作計畫名稱及編號       | 6126310200 標準檢驗及度政管理 | 預算金額  | 426,426  |
|-----------------|----------------------|-------|--|
| 分支計畫及用途別科目      | 預算金額                 | 承辦單位  | 說 明  |
| 0475 獎勵及慰問      | 2,400                |       | 務及推廣宣導(1,558千元)等費用3,301千元。<br>。<br>8.業務用設備保養及維修等費用39千元。<br>9.國家標準審查、技術委員參加會議，及辦理國家標準、正字標記等相關業務旅費1,225千元。<br>10.參加經貿及標準組織之諮商、談判、協商及研討等會議之國外旅費364千元。<br>11.運送國家標準及正字標記相關資料等費用2千元。<br>12.市內洽公短程車資40千元。<br>13.依據「標準化獎勵辦法」之規定，發給個人及團體獎金2,400千元。 |
| 02 標準資料建立與服務    | 5,494                | 標準檢驗局 | 本計畫係蒐集、管理及提供國內外標準資料供各界查閱，及辦理國家標準英譯及參考諮詢服務等。經費明細如次：   |
| 0200 業務費        | 5,494                |       |  |
| 0212 權利使用費      | 2,914                |       | 1.為提供民眾國外標準授權影印服務，支付外國標準組織權利金2,914千元。  |
| 0219 其他業務租金     | 18                   |       | 2.租用影印機等費用18千元。  |
| 0250 按日按件計資酬金   | 260                  |       | 3.辦理國家標準翻譯、校對及審查等費用260千元。  |
| 0262 國內組織會費     | 3                    |       | 4.參加中華圖書資訊館際合作協會年費3千元。   |
| 0271 物品         | 2,136                |       | 5.購買各國標準資料、文具紙張、辦公用品及報章雜誌等2,136千元。   |
| 0279 一般事務費      | 150                  |       | 6.外國標準資料書目建檔、資料印製及志工誤餐費等150千元。   |
| 0284 設施及機械設備養護費 | 5                    |       | 7.機電設備保養維修費5千元。  |
| 0291 國內旅費       | 8                    |       | 8.辦理業務推廣說明會及赴各分局聯繫等旅費8千元。  |
| 03 強化商品檢驗及驗證效能  | 69,711               | 標準檢驗局 | 本計畫係辦理化工、農業、機電類等商品之檢驗業務規劃事項等。經費明細如次：   |
| 0200 業務費        | 69,711               |       |  |
| 0201 教育訓練費      | 9                    |       | 1.辦理商品驗證業務所需訓練費9千元。  |
| 0219 其他業務租金     | 54                   |       | 2.租用影印機等費用54千元。  |
| 0250 按日按件計資酬金   | 141                  |       | 3.委辦案招標作業之外聘委員出席費及檢驗業務研討會之撰稿費與講座鐘點費等141千元。   |
| 0251 委辦費        | 66,681               |       | 。4.委辦費66,681千元：  |
| 0271 物品         | 144                  |       |  |

**經濟部標準檢驗局及所屬  
歲出計畫提要及分支計畫概況表**

經資門併計

中華民國105年度

單位：新臺幣千元

| 工作計畫名稱及編號       | 6126310200 標準檢驗及度政管理 | 預算金額 | 426,426   |
|-----------------|----------------------|------|---|
| 分支計畫及用途別科目      | 預算金額                 | 承辦單位 | 說 明   |
| 0279 一般事務費      | 570                  |      | (1)委託代施進口及內銷玩具檢驗22,947千元。                             |
| 0284 設施及機械設備養護費 | 54                   |      | (2)委託代施進口及內銷橡膠輪胎檢驗16,453千元。                           |
| 0291 國內旅費       | 657                  |      | (3)委託代施進口及內銷紡織品檢驗3,268千元。                             |
| 0293 國外旅費       | 1,248                |      | (4)委託代施進口及內銷石油產品檢驗900千元。                              |
| 0294 運費         | 148                  |      | (5)委託代施進口及內銷兒童用品檢驗180千元。                              |
| 0295 短程車資       | 5                    |      | (6)委託代施進口及內銷文具用品檢驗138千元。                              |
|                 |                      |      | (7)強化符合各輸入國規定之外銷漁產品衛生管理制度計畫419千元。                     |
|                 |                      |      | (8)建立民生商品管理制度計畫450千元。                                 |
|                 |                      |      | (9)代辦機電類商品驗證登錄業務18,580千元。                             |
|                 |                      |      | (10)提昇國產機械商品驗證及工具機安全檢測能力升級1,814千元。                    |
|                 |                      |      | (11)委託代施進口及國內市場機電類產品檢驗1,532千元。                        |
|                 |                      |      | 5. 檢驗物品、材料、文具及辦公用品等144千元。                             |
|                 |                      |      | 6. 文件印刷、文書及庶務工作委外、舉辦研討會及處理一般事務等經費570千元。               |
|                 |                      |      | 7. 業務用設備保養及維修等費用54千元。                                 |
|                 |                      |      | 8. 國內旅費657千元：   |
|                 |                      |      | (1)評鑑、督導、考核、調查各檢驗業務及工廠輔導評核與調查等旅費372千元。                |
|                 |                      |      | (2)國內驗證單位或試驗室之評核與追查案及業務規劃所需訪查與至各分局及代施單位之督導考核等旅費285千元。 |
|                 |                      |      | 9. 國外旅費1,248千元：                                       |
|                 |                      |      | (1)參加APEC電機電子產品聯合法規諮詢委員會(JRAC)會議120千元。                |
|                 |                      |      | (2)赴國外執行商品檢驗指定試驗室評鑑及追查作業836千元。                        |
|                 |                      |      | (3)赴國外執行符合性評鑑機構認可評鑑與                                  |

**經濟部標準檢驗局及所屬  
歲出計畫提要及分支計畫概況表**

經資門併計

中華民國105年度

單位：新臺幣千元

| 工作計畫名稱及編號      | 6126310200 標準檢驗及度政管理 | 預算金額  | 426,426  |
|----------------|----------------------|-------|--|
| 分支計畫及用途別科目     | 預算金額                 | 承辦單位  | 說 明  |
| 04 企劃檢驗驗證及國際事務 | 28,885               | 標準檢驗局 | <p>追查作業292千元。</p> <p>10. 樣品寄運費148千元。</p> <p>11. 市內洽公車資5千元。</p> <p>本計畫係辦理消費者保護、檢驗行政與管理、國際事務、管理系統驗證與查證之規劃、管理及執行等業務。經費明細如次：</p> |
| 0200 業務費       | 28,584               |       |  |
| 0201 教育訓練費     | 85                   |       | 1. 參加ISO主導稽核員訓練及溫室氣體查證員訓練等經費85千元。  |
| 0219 其他業務租金    | 113                  |       | 2. 辦理檢驗行政與管理、國際事務、管理系統驗證與查證等業務之影印機租賃費113千元。  |
| 0250 按日按件計資酬金  | 253                  |       | 3. 委辦計畫審查會之委員出席費、管理系統驗(查)證訓練與商品義務監視員說明會講座鐘點費及撰稿費等253千元。  |
| 0251 委辦費       | 16,943               |       | 4. 委辦費16,943千元：包括委託代施管理系統查/驗證之評鑑及追查作業15,671千元、各類商品市場購樣、工廠取樣代施檢驗作業351千元、我國市場監督及回收機制之研究921千元。                                  |
| 0262 國內組織會費    | 200                  |       | 5. 台灣管理學會常年會費及中華民國品質學會評審人員驗證登錄年費200千元。   |
| 0271 物品        | 129                  |       | 6. 購置辦公文具、耗材及用品等129千元。   |
| 0279 一般事務費     | 8,444                |       | 7. 一般事務費8,444千元：   |
| 0291 國內旅費      | 390                  |       | (1) 節慶(季節)、流行、消費及專案性商品購樣3,703千元。   |
| 0292 大陸地區旅費    | 805                  |       | (2) 消費者保護宣導說明、商品事故通報作業說明與義務監視員職前作業說明及教育訓練等會議宣導(463千元)文件之印製與環境佈置、商品安全標章印製等1,339千元。  |
| 0293 國外旅費      | 1,208                |       | (3) 管理系統認(驗)證相關之認證年費、評鑑費、印刷等3,108千元。   |
| 0295 短程車資      | 14                   |       | (4) 國際合作業務研討會相關之印刷、場地費、環境佈置等294千元。   |
| 0400 獎補助費      | 301                  |       | 8. 督導考核業務、業務聯繫及參加業務研討會等旅費390千元。  |
| 0475 獎勵及慰問     | 301                  |       | 9. 大陸地區旅費805千元：  |
|                |                      |       | (1) 執行「海峽兩岸標準計量檢驗認證合作  |

**經濟部標準檢驗局及所屬  
歲出計畫提要及分支計畫概況表**

經資門併計

中華民國105年度

單位：新臺幣千元

| 工作計畫名稱及編號       | 6126310200 標準檢驗及度政管理 | 預算金額   | 426,426   |
|-----------------|----------------------|--|---|
| 分支計畫及用途別科目      | 預算金額                 | 承辦單位   | 說 明   |
| 05 發展檢試驗暨技術服務   | 103,503              | 標準檢驗局及所屬   | <p>協議」議定事項575千元。</p> <p>(2)出席ECFA後續貨品貿易協議涉技術性貿易障礙條文協商會議100千元。</p> <p>(3)出席兩岸經濟合作委員會例會130千元。</p> <p>10. 國外旅費1,208千元：</p> <p>(1)赴國外執行工廠評鑑及追查作業200千元。</p> <p>(2)赴國外相關標準、度量衡、驗證及市場監督機構檢討或洽談合作事宜500千元。</p> <p>(3)參加世界貿易組織、經濟合作暨發展組織等會議508千元。</p> <p>11. 市內洽公之短程車資14千元。</p> <p>12. 商品義務監視員舉發有效案件獎勵金301千元。</p> |
| 0200 業務費        | 69,962               |  |   |
| 0201 教育訓練費      | 1,317                |  |   |
| 0202 水電費        | 5,413                |  |   |
| 0203 通訊費        | 1,813                |  |   |
| 0219 其他業務租金     | 1,100                |  |   |
| 0231 保險費        | 64                   |  |   |
| 0250 按日按件計資酬金   | 2,070                |  |   |
| 0261 國際組織會費     | 123                  |  |   |
| 0271 物品         | 14,087               |  |   |
| 0279 一般事務費      | 14,347               |  |   |
| 0282 房屋建築養護費    | 890                  |  |   |
| 0284 設施及機械設備養護費 | 11,590               |  |   |
| 0291 國內旅費       | 13,202               |  |   |
| 0292 大陸地區旅費     | 256                  |  |   |
| 0293 國外旅費       | 1,302                |  |   |
| 0294 運費         | 2,042                |  |   |
| 0295 短程車資       | 346                  |  |   |
| 0300 設備及投資      | 33,541               | 本計畫係辦理進出口及國內市場商品檢驗、驗證登錄、工廠檢查、管理系統驗證追查業務之執行、正字標記產品檢驗及廠商管理、商品特約檢驗、受託物品試驗、核發產地證明書、檢(試)驗工作及技術服務、檢(試)驗技術研發等業務。經費明細如次：   |   |
| 0304 機械設備費      | 32,803               | <p>1. 實驗室人員專業訓練等費用1,317千元。</p> <p>2. 辦理檢(試)驗業務之辦公室、實驗室等水電及瓦斯費5,413千元。</p> <p>3. 辦理檢(試)驗業務所需寄送文件郵資，及辦公室、實驗室電話、傳真等費用1,813千元。</p> <p>4. 馬祖辦事處辦公室及實驗室租金446千元、總局及所屬分局不斷電設備、電信設備及影印機等租金654千元，合計1,100千元。</p> <p>5. 辦理業務活動之保險64千元。</p> <p>6. 委請專家學者出席工作圈、技術研討會、座談會等會議，提供專業意見諮詢，聘請國內外講師演講或授課等講座鐘點費(含替代役經費5千元)及辦理訓練講授所需講義撰稿費等2,070千元。</p> <p>7. 參加AOAC等國際性專業組織或學術團體等之年費123千元。</p> <p>8. 檢(試)驗用藥品、材料及器皿、標準劑、玻</p> |   |



**經濟部標準檢驗局及所屬  
歲出計畫提要及分支計畫概況表**

經資門併計

中華民國105年度

單位：新臺幣千元

| 工作計畫名稱及編號  | 6126310200 標準檢驗及度政管理 | 預算金額 | 426,426   |
|------------|----------------------|------|---|
| 分支計畫及用途別科目 | 預算金額                 | 承辦單位 | 說 明   |
| 0319 雜項設備費 | 738                  |      | <p>璃器皿、培養基、菌種、有機溶劑、擦拭布紙、培養皿、試管、X-ray繞射儀、GC、LC、GC/MS、LC/MS、LC/MS/MS及ICP等儀器之層析管、更換活性碳濾心、試驗紙、標準片、能力試驗材料費、試驗室用氣體、試驗室使用之鞋套、發電機用油、防毒罩、濾毒罐、口罩、實驗室人員解毒營養劑、校正標準品、安全鞋、安全眼鏡、手套、工作圍巾、文具、紙張、護貝膠膜、碳粉、耗材等費用14,087千元。</p> <p>9.一般事務費14,347千元：</p> <p>(1)總局汐止辦公室警衛勤務及保全系統服務經費2,837千元。</p> <p>(2)ISO/IEC GUIDE65產品認證年費2,500千元。</p> <p>(3)替代役經費410千元。</p> <p>(4)總局文書及庶務工作委外經費318千元及基隆分局市場監督及度量衡檢查業務委外經費424千元，合計742千元。</p> <p>(5)臺中港大樓管理費分攤款、蘇澳辦事處管理費、總局及所屬分局實驗室人員健康檢查費、化學實驗室廢液委外處理及清運費、專題研究報告及檢驗技術研討會資料印刷、刊登公告、印製各項證書用紙、申請實驗室認證費、勞務外包、環境佈置及後市場管理、檢驗業務宣導(509千元)等經費7,858千元。</p> <p>10.總局汐止機械、電氣大樓等修繕770千元，及花蓮分局實驗室、驗證園區修繕等120千元，共計890千元。</p> <p>11.空調設備、有害氣體設備、微生物室設備、感應耦合電漿質譜儀、X-ray繞射儀、GC/MS、LC/MS、GC、LC、PRC、蛋白質分析儀、超臨界流體脂肪萃取儀、液相層析儀軟體更新、微波高溫灰化設備、感應耦合電漿光譜儀、火花放射光譜儀、X-ray螢光儀、離子層析儀、恆溫恆濕維護保養設備、紙品類國際實驗室儀器設備、耐燃試驗機</p> |

**經濟部標準檢驗局及所屬  
歲出計畫提要及分支計畫概況表**

經資門併計

中華民國105年度

單位：新臺幣千元

| 工作計畫名稱及編號  | 6126310200 標準檢驗及度政管理 | 預算金額 | 426,426  |
|------------|----------------------|------|--|
| 分支計畫及用途別科目 | 預算金額                 | 承辦單位 | 說 明  |
|            |                      |      | <p>、光學顯微鏡、圓錐量熱儀、起重機、萬能試驗機及工具機、X光機、高壓鍋、空壓機、泵浦、熱傳導率試驗機保養、家用電氣測試及控制系統維護、家用電氣測試及控制系統保養、斷路器試驗設備維護保養、高壓配電盤維護保養、污水處理設備維護、發電機維護、測試儀器設備送外校正及維護保養、防爆設備維護保養、電磁相容試驗室測試儀器控制系統年度維護保養及校正、汽車底盤動力計及旋轉盤之年度維護保養、電波暗室、隔離室、控制室及開放式試驗室之年度維護保養、測試儀器追溯國家標準校正、頻譜分析儀、測試接收機、阻抗模擬網路、吸收夾具、信號產生器、廢氣處理系統、空氣污染防治設備、電化設備、各項檢驗設備及設施之維護及校正等11,590千元。</p> <p>12. 督導考核、評鑑、臨場檢驗、市場檢查、開會洽公、業務聯繫等旅費(含替代役經費11千元)13,202千元。</p> <p>13. 赴大陸辦理兩岸EMC實驗室能力比對計畫256千元。</p> <p>14. 國外旅費1,302千元：<br/>                     (1) 參加IEEE、AOAC技術研討會及論文發表180千元。<br/>                     (2) 赴國外執行工廠檢查、正字標記及大型商品電磁相容、安規監督試驗1,122千元。</p> <p>15. 臨場檢驗特約計程車運送費及樣品寄運費等2,042千元。</p> <p>16. 市內短程車資346千元。</p> <p>17. 購置檢驗儀器設備費32,803千元：<br/>                     (1) 傅氏轉換紅外光吸收光譜儀1組3,370千元(總局)。<br/>                     (2) 碳硫分析儀1組2,800千元(總局)。<br/>                     (3) 高頻(1-6GHz)電磁耐受測試用功率放大器1台2,100千元(總局)。<br/>                     (4) 熔接面具防護性能試驗設備1組1,500千</p> |

**經濟部標準檢驗局及所屬  
歲出計畫提要及分支計畫概況表**

經資門併計

中華民國105年度

單位：新臺幣千元

| 工作計畫名稱及編號  | 6126310200 標準檢驗及度政管理 | 預算金額 | 426,426   |
|------------|----------------------|------|---|
| 分支計畫及用途別科目 | 預算金額                 | 承辦單位 | 說 明   |
|            |                      |      | 元(總局)。<br>(5)旋光度計1組900千元(總局)。<br>(6)太陽眼鏡試驗設備1組1,000千元(總局)。<br>。<br>(7)霧度計1台1,000千元(總局)。<br>(8)電冰箱性能試驗室設備1式2,713千元(新竹分局)。<br>(9)60噸萬能材料試驗機橫座螺桿緩衝器1式422千元(新竹分局)。<br>(10)卡式罐、登山罐等燃料容器耐壓試驗設備1式400千元(新竹分局)。<br>(11)卡式罐檢測設備(凸緣受力及燃料臭味)1式220千元(新竹分局)。<br>(12)金屬材料鋸切機1式190千元(新竹分局)。<br>。<br>(13)循環式烘箱1式160千元(新竹分局)。<br>(14)標準電源產生器1式3,030千元(臺中分局)。<br>(15)標準電壓轉電流產生器1式1,150千元(臺中分局)。<br>(16)鹽霧試驗設備1套12千元(臺南分局)。<br>(17)光源UV輻射量測儀器1套488千元(臺南分局)。<br>(18)擴散光試驗機1台2,080千元(臺南分局)。<br>。<br>(19)耐衝擊試驗機(含自動氣體循環低溫控制箱/衝擊機/溫度感測器)1座486千元(臺南分局)。<br>(20)耐熱試驗機(含自動氣體循環高溫控制箱/靜態載重機/塞規)1座700千元(臺南分局)。<br>(21)檢驗用電源及負載(15KVA自耦變壓器、AC負載箱15KVA)1組420千元(高雄分局)。<br>。<br>(22)金相切割機1台220千元(高雄分局)。<br>(23)金相鑲埋機1台180千元(高雄分局)。<br>(24)研磨機1台200千元(高雄分局)。<br>(25)液化石油氣硫含量分析儀1台3,548千元 |

**經濟部標準檢驗局及所屬  
歲出計畫提要及分支計畫概況表**

經資門併計

中華民國105年度

單位：新臺幣千元

| 工作計畫名稱及編號       | 6126310200 標準檢驗及度政管理 | 預算金額  | 426,426   |
|-----------------|----------------------|-------|---|
| 分支計畫及用途別科目      | 預算金額                 | 承辦單位  | 說 明   |
| 06 度量衡管理及代施檢定   | 166,064              | 標準檢驗局 | (高雄分局)。<br>(26)超高絕緣電阻計1台120千元(高雄分局)。<br>(27)購置壓力鍋試驗綜合系統1組2,615千元(花蓮分局)。<br>(28)酸蒸氣清洗裝置1台617千元(基隆分局)。<br>(29)滑板落下撞擊試驗設備1台162千元(基隆分局)。<br>18.購置或汰換雜項設備738千元：電子防潮箱、水浴恆溫槽、酸鹼度計、鋼印機、加熱攪拌器、防止帶靜電性能試驗治具、紅外線接種環滅菌器、濕式氣體流量計、加速度規、數位顯示壓力表、電源設施(電源箱及管線)、熱電耦溫度記錄器、檢驗工作台、實驗室衛生安全相關設備及各項檢驗用簡易設備等。 |
| 0200 業務費        | 166,034              |       | 本計畫係為推動度量衡器比對及相互認證事務，辦理計量人員教育訓練，度量衡業營業管理、型式認證及代施檢定業務。經費明細如次：  |
| 0202 水電費        | 129                  |       | 1.南海路辦公室電費129千元。  |
| 0219 其他業務租金     | 108                  |       | 2.南海路辦公室影印機租金108千元。   |
| 0250 按日按件計資酬金   | 546                  |       | 3.度量衡法案、委辦計畫審查會議委員之出席費及審查費，及輔導度量衡廠商研討會與推行法定度量衡單位(SI)、法規說明會之講座鐘點費及審查費等546千元。   |
| 0251 委辦費        | 158,567              |       | 4.委辦費158,567千元：   |
| 0261 國際組織會費     | 1,950                |       | (1)委託代施電度表檢定115,416千元。  |
| 0271 物品         | 132                  |       | (2)委託代施呼氣酒精測試器及分析儀檢定29,880千元。   |
| 0279 一般事務費      | 3,363                |       | (3)委託代施雷達測速儀檢定4,123千元。  |
| 0284 設施及機械設備養護費 | 71                   |       | (4)委託代施雷射測速儀檢定1,666千元。  |
| 0291 國內旅費       | 250                  |       | (5)委託代施噪音計檢定1,939千元。  |
| 0292 大陸地區旅費     | 54                   |       | (6)委託代施照度計檢定6千元。  |
| 0293 國外旅費       | 836                  |       | (7)委託代施車輛排氣分析儀檢定2,962千元。  |
| 0295 短程車資       | 28                   |       | (8)委託代施稻穀水分計檢定1,262千元。  |
| 0400 獎補助費       | 30                   |       | (9)委託代施感應式線圈測速儀檢定263千元。   |
| 0475 獎勵及慰問      | 30                   |       |   |

**經濟部標準檢驗局及所屬  
歲出計畫提要及分支計畫概況表**

經資門併計

中華民國105年度

單位：新臺幣千元

| 工作計畫名稱及編號  | 6126310200 標準檢驗及度政管理 | 預算金額 | 426,426   |
|------------|----------------------|------|---|
| 分支計畫及用途別科目 | 預算金額                 | 承辦單位 | 說 明   |
|            |                      |      | <p>。</p> <p>(10)委託代施硬質玉米水分計檢定226千元。</p> <p>。</p> <p>(11)擴充計量領域數位學習資源相關事務479千元。</p> <p>(12)辦理計量技術人員考試345千元。</p> <p>5.繳交APLMF、OIML、CGPM、NCSLI等國際組織年費、會費及報名費等1,950千元。</p> <p>6.辦理度量衡管理所購置圖書資料及辦公用品等132千元。</p> <p>7.一般事務費3,363千元(含業務宣導755千元)：</p> <p>(1)辦理520世界計量日及宣導相關活動251千元。</p> <p>(2)製發檢定檢查合格單證、度量衡器同字印證、油量計、水量計封印等1,073千元。</p> <p>。</p> <p>(3)南海路辦公室管理費及保全系統服務費等415千元。</p> <p>(4)文書及庶務工作委外經費722千元。</p> <p>(5)辦理法定度量衡單位推廣、輔導及宣導作業相關文件之印製、環境佈置等462千元。</p> <p>(6)參與區域或國際法定計量儀器比對測試費，及辦理度量衡器檢定檢查技術及相關課程講習資料印製、環境佈置等440千元。</p> <p>8.業務用之儀器設備養護費71千元。</p> <p>9.出席度政會議、執行度量衡器檢定及辦理度量衡器違規案件等旅費250千元。</p> <p>10.赴大陸參加計量、認證之國際組織及雙邊會議旅費54千元。</p> <p>11.赴國外參加國際性、區域性計量及認證組織(包括CGPM、CIPM、OIML、CIML、APLMF、APMP、ILAC/IAF、OECD GLP、APLAC及PAC)等會議旅費836千元。</p> <p>12.赴研究單位蒐集資料及市內洽公短程車資28千元。</p> |

**經濟部標準檢驗局及所屬  
歲出計畫提要及分支計畫概況表**

經資門併計

中華民國105年度

單位：新臺幣千元

| 工作計畫名稱及編號       | 6126310200 標準檢驗及度政管理 | 預算金額     | 426,426  |
|-----------------|----------------------|----------|--|
| 分支計畫及用途別科目      | 預算金額                 | 承辦單位     | 說 明  |
| 07 度量衡器檢定檢查事務   | 31,993               | 標準檢驗局及所屬 | 13. 度量衡器監視員舉發有效案件獎勵金30千元。  |
| 0200 業務費        | 23,495               |          | 本計畫係辦理度量衡器檢定、檢查、市場監督及糾紛度量衡器鑑定、度量衡器檢定(查)及校正技術研發、度量衡器校正及校驗服務等業務。經費明細如次：  |
| 0201 教育訓練費      | 277                  |          | 1. 參加度量衡研習報名費277千元。  |
| 0202 水電費        | 2,241                |          | 2. 總局承德路辦公大樓、五堵、員林、金門及澎湖辦事處、臺南度政大樓、各度政辦公室及實驗室等水電費2,241千元。  |
| 0203 通訊費        | 375                  |          | 3. 總局承德路辦公大樓、各分局度政辦公室及實驗室電話、傳真費及寄送文件郵資等375千元。  |
| 0211 土地租金       | 7,142                |          | 4. 總局承德路辦公室土地租金7,142千元。  |
| 0219 其他業務租金     | 1,473                |          | 5. 總局樹林輪行檢定場租金811千元、承德路辦公室租金566千元及影印機租金96千元，合計1,473千元。   |
| 0221 稅捐及規費      | 6                    |          | 6. 檢定(查)用標準器送國家標準實驗室校正費及其他規費等6千元。  |
| 0250 按日按件計資酬金   | 164                  |          | 7. 舉辦度量衡檢定(查)訓練、研討會之講座鐘點費等164千元。   |
| 0251 委辦費        | 749                  |          | 8. 委託辦理度量衡器檢查業務749千元。  |
| 0271 物品         | 1,465                |          | 9. 購置辦公用事務紙張、文具、用品及簡易檢定工具、配件等1,465千元。  |
| 0279 一般事務費      | 1,637                |          | 10. 澎湖及金門辦事處清潔勞務外包、總局及所屬辦公大樓保全系統服務費、度量衡檢定(查)用之單據表冊及業務研討會資料等印刷費、環境佈置、水塔清洗、水質檢驗、污水處理、度量衡業務宣導費(186千元)、檢定人員健康檢查費用及志工誤餐費等1,637千元。 |
| 0282 房屋建築養護費    | 132                  |          | 11. 總局度政辦公室、檢定場等修繕費132千元。  |
| 0284 設施及機械設備養護費 | 2,241                |          | 12. 檢定場輪行檢定器及檢定(查)儀器設備維修、檢定(查)用標準器校正費等2,241千元。   |
| 0291 國內旅費       | 5,454                |          | 13. 執行度量衡檢定(查)業務、參加會議、觀摩、游校等旅費5,454千元。   |
| 0294 運費         | 126                  |          |  |
| 0295 短程車資       | 13                   |          |  |
| 0300 設備及投資      | 8,498                |          |  |
| 0304 機械設備費      | 8,498                |          |  |

**經濟部標準檢驗局及所屬  
歲出計畫提要及分支計畫概況表**

經資門併計

中華民國105年度

單位：新臺幣千元

| 工作計畫名稱及編號  | 6126310200 標準檢驗及度政管理 | 預算金額 | 426,426   |
|------------|----------------------|------|---|
| 分支計畫及用途別科目 | 預算金額                 | 承辦單位 | 說明  |
|            |                      |      | 14. 度量衡儀器及檢定(查)樣品運送等經費126千元。<br>15. 市內洽公車資13千元。<br>16. 購置度政儀器設備8,498千元：<br>(1) 防爆電子秤2台143千元(總局)。<br>(2) 水量計標準查核表3具51千元(總局)。<br>(3) 氣量計標準查核表3具34千元(總局)。<br>(4) 捲尺校正設備1套668千元(總局)。<br>(5) 計程車計費表輪行檢定器1套1,750千元(新竹分局)。<br>(6) 膜式氣量計檢定系統1套2,928千元(臺中分局)。<br>(7) 1500kg高精度電子磅秤1組391千元(臺南分局)。<br>(8) 計程車計費表輪行檢定器1套1,750千元(高雄分局)。<br>(9) 輪行檢定設備校正系統1套130千元(高雄分局)。<br>(10) 電子天平1座100千元(花蓮分局)。<br>(11) 定量包裝商品檢測用溫度控制設備1式78千元(花蓮分局)。<br>(12) 輪行檢定不斷電系統1套400千元(基隆分局)。<br>(13) 防爆電子秤1台75千元(基隆分局)。 |

**經濟部標準檢驗局及所屬  
歲出計畫提要及分支計畫概況表**

經資門併計

中華民國105年度

單位：新臺幣千元

|           |                    |      |       |
|-----------|--------------------|------|-------|
| 工作計畫名稱及編號 | 6126319011 交通及運輸設備 | 預算金額 | 1,766 |
|-----------|--------------------|------|-------|

計畫內容：  
為辦理各項商品檢(試)驗、度量衡器檢定(查)、後市場管理及異常商品稽核等業務，汰換已逾使用年限且不堪使用之公務車輛。

預期成果：  
增進與提昇各項商品檢(試)驗、度量衡器檢定(查)業務之效率。

| 分支計畫及用途別科目  | 預算金額  | 承辦單位     | 說 明   |
|-------------|-------|----------|---|
| 01 汰換交通運輸設備 | 1,766 | 標準檢驗局及所屬 | 辦理不安全商品防制工作及度量衡器檢查等業務，汰購運輸設備1,766千元：<br>1.小客貨兩用車(7-8人座)2輛1,640千元(臺中分局、臺南分局)。<br>2.機車2輛126千元(基隆分局、花蓮分局)。 |
| 0300 設備及投資  | 1,766 |          |   |
| 0305 運輸設備費  | 1,766 |          |   |



**經濟部標準檢驗局及所屬  
歲出計畫提要及分支計畫概況表**

經資門併計

中華民國105年度

單位：新臺幣千元

|           |                  |      |       |
|-----------|------------------|------|-------|
| 工作計畫名稱及編號 | 6126319800 第一預備金 | 預算金額 | 3,000 |
|-----------|------------------|------|-------|

|  |                    |
|--|--------------------|
| 計畫內容：<br>依預算法第22條規定在經常支出總額百分之一範圍內編列，以備執行歲出預算經費不足及業務臨時之需。 | 預期成果：<br>維持業務順利推展。 |
|--|--------------------|

| 分支計畫及用途別科目 | 預算金額  | 承辦單位  | 說 明               |
|------------|-------|-------|-------------------|
| 01 第一預備金   | 3,000 | 標準檢驗局 | 在經常支出總額百分之一範圍內編列。 |
| 0900 預備金   | 3,000 |       |                   |
| 0901 第一預備金 | 3,000 |       |                   |

**經濟部標準檢驗局及所屬  
各項費用彙計表**

中華民國105年度

單位：新臺幣千元

| 工作計畫名稱及編號<br>第一、二級用途別<br>科目名稱及編號 | 6126310100<br>一般行政 | 6126310200<br>標準檢驗及度<br>政管理 | 5226310400<br>建立及維持度<br>量衡標準 | 5226310500<br>建立及維護國<br>家標準 | 6126319011<br>交通及運輸設<br>備 | 6126319800<br>第一預備金 |
|----------------------------------|--------------------|-----------------------------|------------------------------|-----------------------------|---------------------------|---------------------|
| 合 計                              | 1,253,084          | 426,426                     | 413,743                      | 99,043                      | 1,766                     | 3,000               |
| 0100 人事費                         | 1,117,597          | -                           | -                            | -                           | -                         | -                   |
| 0103 法定編制人員待遇                    | 635,565            | -                           | -                            | -                           | -                         | -                   |
| 0104 約聘僱人員待遇                     | 66,795             | -                           | -                            | -                           | -                         | -                   |
| 0105 技工及工友待遇                     | 45,875             | -                           | -                            | -                           | -                         | -                   |
| 0111 獎金                          | 171,520            | -                           | -                            | -                           | -                         | -                   |
| 0121 其他給與                        | 17,535             | -                           | -                            | -                           | -                         | -                   |
| 0131 加班值班費                       | 31,863             | -                           | -                            | -                           | -                         | -                   |
| 0143 退休離職儲金                      | 71,464             | -                           | -                            | -                           | -                         | -                   |
| 0151 保險                          | 76,980             | -                           | -                            | -                           | -                         | -                   |
| 0200 業務費                         | 118,013            | 381,656                     | 413,743                      | 69,774                      | -                         | -                   |
| 0201 教育訓練費                       | 985                | 1,701                       | -                            | -                           | -                         | -                   |
| 0202 水電費                         | 8,264              | 7,783                       | -                            | -                           | -                         | -                   |
| 0203 通訊費                         | 11,844             | 2,219                       | -                            | -                           | -                         | -                   |
| 0211 土地租金                        | 2,858              | 7,142                       | -                            | -                           | -                         | -                   |
| 0212 權利使用費                       | -                  | 2,914                       | -                            | -                           | -                         | -                   |
| 0215 資訊服務費                       | 37,719             | -                           | -                            | 500                         | -                         | -                   |
| 0219 其他業務租金                      | 2,333              | 3,281                       | -                            | -                           | -                         | -                   |
| 0221 稅捐及規費                       | 839                | 6                           | -                            | -                           | -                         | -                   |
| 0231 保險費                         | 803                | 64                          | -                            | -                           | -                         | -                   |
| 0250 按日按件計資酬金                    | 830                | 14,674                      | 285                          | 300                         | -                         | -                   |
| 0251 委辦費                         | -                  | 244,286                     | 413,113                      | 58,069                      | -                         | -                   |
| 0261 國際組織會費                      | -                  | 2,073                       | -                            | -                           | -                         | -                   |
| 0262 國內組織會費                      | -                  | 203                         | -                            | 20                          | -                         | -                   |
| 0271 物品                          | 9,120              | 18,453                      | -                            | 3,190                       | -                         | -                   |
| 0279 一般事務費                       | 25,401             | 31,812                      | 300                          | 4,405                       | -                         | -                   |
| 0282 房屋建築養護費                     | 8,681              | 1,022                       | -                            | -                           | -                         | -                   |
| 0283 車輛及辦公器具養護費                  | 2,386              | -                           | -                            | -                           | -                         | -                   |
| 0284 設施及機械設備養護費                  | 3,082              | 14,000                      | -                            | 2,121                       | -                         | -                   |
| 0291 國內旅費                        | 2,165              | 21,186                      | 45                           | 1,169                       | -                         | -                   |
| 0292 大陸地區旅費                      | -                  | 1,115                       | -                            | -                           | -                         | -                   |

經濟部標準檢驗局及所屬  
各項費用彙計表

中華民國105年度

單位：新臺幣千元

| 工作計畫名稱及編號<br>第一、二級用途別<br>科目名稱及編號 | 6126310100<br>一般行政 | 6126310200<br>標準檢驗及度<br>政管理 | 5226310400<br>建立及維持度<br>量衡標準 | 5226310500<br>建立及維護國<br>家標準 | 6126319011<br>交通及運輸設<br>備 | 6126319800<br>第一預備金 |
|----------------------------------|--------------------|-----------------------------|------------------------------|-----------------------------|---------------------------|---------------------|
| 0293 國外旅費                        | -                  | 4,958                       | -                            | -                           | -                         | -                   |
| 0294 運費                          | 151                | 2,318                       | -                            | -                           | -                         | -                   |
| 0295 短程車資                        | 70                 | 446                         | -                            | -                           | -                         | -                   |
| 0299 特別費                         | 482                | -                           | -                            | -                           | -                         | -                   |
| 0300 設備及投資                       | 12,362             | 42,039                      | -                            | 24,904                      | 1,766                     | -                   |
| 0304 機械設備費                       | -                  | 41,301                      | -                            | 19,500                      | -                         | -                   |
| 0305 運輸設備費                       | -                  | -                           | -                            | -                           | 1,766                     | -                   |
| 0306 資訊軟硬體設備費                    | 10,430             | -                           | -                            | 5,404                       | -                         | -                   |
| 0319 雜項設備費                       | 1,932              | 738                         | -                            | -                           | -                         | -                   |
| 0400 獎補助費                        | 5,112              | 2,731                       | -                            | 4,365                       | -                         | -                   |
| 0437 對國內團體之捐助                    | -                  | -                           | -                            | 4,365                       | -                         | -                   |
| 0475 獎勵及慰問                       | 5,112              | 2,731                       | -                            | -                           | -                         | -                   |
| 0900 預備金                         | -                  | -                           | -                            | -                           | -                         | 3,000               |
| 0901 第一預備金                       | -                  | -                           | -                            | -                           | -                         | 3,000               |

經濟部標準檢驗局及所屬  
各項費用彙計表(續)

中華民國105年度

單位：新臺幣千元

| 工作計畫名稱及編號<br>第一、二級用途別<br>科目名稱及編號 |  |  |  |  | 合 計       |
|----------------------------------|--|--|--|--|-----------|
| 合 計                              |  |  |  |  | 2,197,062 |
| 0100 人事費                         |  |  |  |  | 1,117,597 |
| 0103 法定編制人員待遇                    |  |  |  |  | 635,565   |
| 0104 約聘僱人員待遇                     |  |  |  |  | 66,795    |
| 0105 技工及工友待遇                     |  |  |  |  | 45,875    |
| 0111 獎金                          |  |  |  |  | 171,520   |
| 0121 其他給與                        |  |  |  |  | 17,535    |
| 0131 加班值班費                       |  |  |  |  | 31,863    |
| 0143 退休離職儲金                      |  |  |  |  | 71,464    |
| 0151 保險                          |  |  |  |  | 76,980    |
| 0200 業務費                         |  |  |  |  | 983,186   |
| 0201 教育訓練費                       |  |  |  |  | 2,686     |
| 0202 水電費                         |  |  |  |  | 16,047    |
| 0203 通訊費                         |  |  |  |  | 14,063    |
| 0211 土地租金                        |  |  |  |  | 10,000    |
| 0212 權利使用費                       |  |  |  |  | 2,914     |
| 0215 資訊服務費                       |  |  |  |  | 38,219    |
| 0219 其他業務租金                      |  |  |  |  | 5,614     |
| 0221 稅捐及規費                       |  |  |  |  | 845       |
| 0231 保險費                         |  |  |  |  | 867       |
| 0250 按日按件計資酬金                    |  |  |  |  | 16,089    |
| 0251 委辦費                         |  |  |  |  | 715,468   |
| 0261 國際組織會費                      |  |  |  |  | 2,073     |
| 0262 國內組織會費                      |  |  |  |  | 223       |
| 0271 物品                          |  |  |  |  | 30,763    |
| 0279 一般事務費                       |  |  |  |  | 61,918    |
| 0282 房屋建築養護費                     |  |  |  |  | 9,703     |
| 0283 車輛及辦公器具養護費                  |  |  |  |  | 2,386     |
| 0284 設施及機械設備養護費                  |  |  |  |  | 19,203    |
| 0291 國內旅費                        |  |  |  |  | 24,565    |
| 0292 大陸地區旅費                      |  |  |  |  | 1,115     |

經濟部標準檢驗局及所屬  
各項費用彙計表(續)

中華民國105年度

單位：新臺幣千元

| 工作計畫名稱及編號<br>第一、二級用途別<br>科目名稱及編號 |  |  |  |  |  | 合 計    |
|----------------------------------|--|--|--|--|--|--------|
| 0293 國外旅費                        |  |  |  |  |  | 4,958  |
| 0294 運費                          |  |  |  |  |  | 2,469  |
| 0295 短程車資                        |  |  |  |  |  | 516    |
| 0299 特別費                         |  |  |  |  |  | 482    |
| 0300 設備及投資                       |  |  |  |  |  | 81,071 |
| 0304 機械設備費                       |  |  |  |  |  | 60,801 |
| 0305 運輸設備費                       |  |  |  |  |  | 1,766  |
| 0306 資訊軟硬體設備費                    |  |  |  |  |  | 15,834 |
| 0319 雜項設備費                       |  |  |  |  |  | 2,670  |
| 0400 獎補助費                        |  |  |  |  |  | 12,208 |
| 0437 對國內團體之捐助                    |  |  |  |  |  | 4,365  |
| 0475 獎勵及慰問                       |  |  |  |  |  | 7,843  |
| 0900 預備金                         |  |  |  |  |  | 3,000  |
| 0901 第一預備金                       |  |  |  |  |  | 3,000  |

經濟部標準檢  
歲出一級用途  
中華民國

| 科 目 |   |   |   | 經 常 支      |           |         |        |     |
|-----|---|---|---|------------|-----------|---------|--------|-----|
| 款   | 項 | 目 | 節 | 名 稱        | 人事費       | 業務費     | 獎補助費   | 債務費 |
| 13  |   |   |   | 經濟部主管      | 1,117,597 | 925,009 | 12,208 | -   |
|     | 4 |   |   | 標準檢驗局及所屬   | 1,117,597 | 925,009 | 12,208 | -   |
|     |   |   |   | 科學支出       | -         | 425,340 | 4,365  | -   |
|     |   | 1 |   | 建立及維持度量衡標準 | -         | 355,566 | -      | -   |
|     |   | 2 |   | 建立及維護國家標準  | -         | 69,774  | 4,365  | -   |
|     |   |   |   | 其他經濟服務支出   | 1,117,597 | 499,669 | 7,843  | -   |
|     |   | 3 |   | 一般行政       | 1,117,597 | 118,013 | 5,112  | -   |
|     |   | 4 |   | 標準檢驗及度政管理  | -         | 381,656 | 2,731  | -   |
|     |   | 5 |   | 一般建築及設備    | -         | -       | -      | -   |
|     |   | 1 |   | 交通及運輸設備    | -         | -       | -      | -   |
|     |   | 6 |   | 第一預備金      | -         | -       | -      | -   |

驗局及所屬  
別科目分析表

105年度

單位：新臺幣千元

| 出     |           | 資本支出   |        |      |     |         | 合計        |
|-------|-----------|--------|--------|------|-----|---------|-----------|
| 預備金   | 小計        | 業務費    | 設備及投資  | 獎補助費 | 預備金 | 小計      |           |
| 3,000 | 2,057,814 | 58,177 | 81,071 | -    | -   | 139,248 | 2,197,062 |
| 3,000 | 2,057,814 | 58,177 | 81,071 | -    | -   | 139,248 | 2,197,062 |
| -     | 429,705   | 58,177 | 24,904 | -    | -   | 83,081  | 512,786   |
| -     | 355,566   | 58,177 | -      | -    | -   | 58,177  | 413,743   |
| -     | 74,139    | -      | 24,904 | -    | -   | 24,904  | 99,043    |
| 3,000 | 1,628,109 | -      | 56,167 | -    | -   | 56,167  | 1,684,276 |
| -     | 1,240,722 | -      | 12,362 | -    | -   | 12,362  | 1,253,084 |
| -     | 384,387   | -      | 42,039 | -    | -   | 42,039  | 426,426   |
| -     | -         | -      | 1,766  | -    | -   | 1,766   | 1,766     |
| -     | -         | -      | 1,766  | -    | -   | 1,766   | 1,766     |
| 3,000 | 3,000     | -      | -      | -    | -   | -       | 3,000     |

| 科 目 |   |   |   | 土地                       | 房屋建築 | 公共建設 |           |
|-----|---|---|---|--------------------------|------|------|-----------|
| 款   | 項 | 目 | 節 |                          |      |      | 名 稱 及 編 號 |
| 13  | 4 |   |   | 002600000<br>經濟部主管       | -    | -    | -         |
|     |   |   |   | 0026310000<br>標準檢驗局及所屬   | -    | -    | -         |
|     |   |   |   | 5226310000<br>科學支出       | -    | -    | -         |
|     |   |   | 1 | 5226310400<br>建立及維持度量衡標準 | -    | -    | -         |
|     |   |   | 2 | 5226310500<br>建立及維護國家標準  | -    | -    | -         |
|     |   |   |   | 6126310000<br>其他經濟服務支出   | -    | -    | -         |
|     |   |   | 3 | 6126310100<br>一般行政       | -    | -    | -         |
|     |   |   | 4 | 6126310200<br>標準檢驗及度政管理  | -    | -    | -         |
|     |   |   | 5 | 6126319000<br>一般建築及設備    | -    | -    | -         |
|     |   |   | 1 | 6126319011<br>交通及運輸設備    | -    | -    | -         |



驗局及所屬  
分析表  
105年度

單位：新臺幣千元

| 機械設備   | 運輸設備  | 資訊軟硬體設備 | 雜項設備  | 權 利 | 投資及其他  | 合 計     |
|--------|-------|---------|-------|-----|--------|---------|
| 60,801 | 1,766 | 15,834  | 2,670 | -   | 58,177 | 139,248 |
| 60,801 | 1,766 | 15,834  | 2,670 | -   | 58,177 | 139,248 |
| 19,500 | -     | 5,404   | -     | -   | 58,177 | 83,081  |
| -      | -     | -       | -     | -   | 58,177 | 58,177  |
| 19,500 | -     | 5,404   | -     | -   | -      | 24,904  |
| 41,301 | 1,766 | 10,430  | 2,670 | -   | -      | 56,167  |
| -      | -     | 10,430  | 1,932 | -   | -      | 12,362  |
| 41,301 | -     | -       | 738   | -   | -      | 42,039  |
| -      | 1,766 | -       | -     | -   | -      | 1,766   |
| -      | 1,766 | -       | -     | -   | -      | 1,766   |

**經濟部標準檢驗局及所屬  
人事費分析表**

中華民國105年度

單位：新臺幣千元

| 人 事 費 別    | 金 額       | 說 明   |
|------------|-----------|---|
| 一、民意代表待遇   | -         |   |
| 二、政務人員待遇   | -         |   |
| 三、法定編制人員待遇 | 635,565   | 職員865人、駐警4人，共計869人。   |
| 四、約聘僱人員待遇  | 66,795    | 約聘55人、約僱59人，共計114人。   |
| 五、技工及工友待遇  | 45,875    | 技工37人、駕駛35人、工友50人，共計122人。   |
| 六、獎金       | 171,520   | 考績獎金76,009千元、年終工作獎金95,165千元、退休人員服務獎章獎勵金346千元、共計171,520千元。   |
| 七、其他給與     | 17,535    | 休假補助17,535千元。   |
| 八、加班值班費    | 31,863    | 1. 超時加班費4,133千元，(包含總局2,639千元、新竹分局289千元、臺中分局238千元、臺南分局183千元、高雄分局175千元、花蓮分局99千元、基隆分局510千元)，未逾該科目90年度實支數8成計10,986千元。<br>2. 不休假加班費26,757千元。<br>3. 值班費973千元。<br>4. 以上，加班值班費共計31,863千元。 |
| 九、退休退職給付   | -         |   |
| 十、退休離職儲金   | 71,464    | 職員退撫金公提部分60,094千元、技工工友退休準備金7,241千元、約聘僱人員離職儲金4,129千元、共計71,464千元。   |
| 十一、保險      | 76,980    | 健保保險補助47,152千元、公保保險補助21,602千元、勞保保險補助8,226千元，共計76,980千元。   |
| 十二、調待準備    | -         |   |
| 合 計        | 1,117,597 |   |

經濟部標準檢  
預算員額  
中華民國

| 科 目 |   |   |       | 員 額 ( 單位：             |     |     |     |     |     |     |     |     |     |     |     |     |     |    |
|-----|---|---|-------|-----------------------|-----|-----|-----|-----|-----|-----|-----|-----|-----|-----|-----|-----|-----|----|
| 款   | 項 | 目 | 節 名 稱 | 職 員                   |     | 警 察 |     | 法 警 |     | 駐 警 |     | 工 友 |     | 技 工 |     | 駕 駛 |     |    |
|     |   |   |       | 本年度                   | 上年度 | 本年度 | 上年度 | 本年度 | 上年度 | 本年度 | 上年度 | 本年度 | 上年度 | 本年度 | 上年度 | 本年度 | 上年度 |    |
| 13  |   |   |       | 002600000<br>經濟部主管    | 865 | 870 | -   | -   | -   | -   | 4   | 4   | 50  | 53  | 37  | 44  | 35  | 40 |
|     | 4 |   |       | 002631000<br>標準檢驗局及所屬 | 865 | 870 | -   | -   | -   | -   | 4   | 4   | 50  | 53  | 37  | 44  | 35  | 40 |
|     |   | 3 |       | 6126310100<br>一般行政    | 865 | 870 | -   | -   | -   | -   | 4   | 4   | 50  | 53  | 37  | 44  | 35  | 40 |

驗局及所屬  
明細表  
105年度

單位：新臺幣千元

| 人     |       |       |       |       |       |       |       | 年 需 經 費   |           |         | 說 明  |
|-------|-------|-------|-------|-------|-------|-------|-------|-----------|-----------|---------|--|
| 聘 用   |       | 約 僱   |       | 駐外雇員  |       | 合 計   |       | 本 年 度     | 上 年 度     | 比 較     |  |
| 本 年 度 | 上 年 度 | 本 年 度 | 上 年 度 | 本 年 度 | 上 年 度 | 本 年 度 | 上 年 度 |           |           |         |  |
| 55    | 55    | 59    | 59    | -     | -     | 1,105 | 1,125 | 1,085,734 | 1,104,885 | -19,151 | 1. 年需經費包括相關人員之人事費，惟不含加班值班費。<br>2. 本年度1,105人較上年度1,125人，減列職員5人、工友3人、技工7人、駕駛5人，計減列20人。<br>3. 本年度非以人事費支付之「勞務承攬」支出包括：<br>(1) 「一般行政」計畫預計38人13,671千元。<br>(2) 「標準檢驗及度政管理」計畫預計13人5,288千元。<br>(3) 以上，共預計51人18,959千元。 |
| 55    | 55    | 59    | 59    | -     | -     | 1,105 | 1,125 | 1,085,734 | 1,104,885 | -19,151 |  |
| 55    | 55    | 59    | 59    | -     | -     | 1,105 | 1,125 | 1,085,734 | 1,104,885 | -19,151 |  |

**經濟部標準檢驗局及所屬  
公務車輛明細表**

中華民國105年度

單位：新臺幣千元

| 車輛數 | 車輛種類              | 乘客人數<br>不含司機 | 購置<br>年月 | 汽缸總<br>排氣量<br>(立方公分) | 油料費        |                |          | 養護費 | 其他 | 備註   |
|-----|-------------------|--------------|----------|----------------------|------------|----------------|----------|-----|----|--|
|     |                   |              |          |                      | 數量(公升)     | 單價(元)          | 金額       |     |    |  |
|     | 現有車輛：             |              |          |                      |            |                |          |     |    |  |
| 1   | 首長專用車             | 4            | 96.09    | 2,378                | 852<br>972 | 25.70<br>18.40 | 22<br>18 | 51  | 32 | 2857-QT。<br>油氣雙燃料車。<br>(總局)                          |
| 1   | 公務轎車              | 4            | 100.06   | 1,798                | 852<br>972 | 25.70<br>18.40 | 22<br>18 | 34  | 16 | 9521-ZU。<br>油氣雙燃料車，<br>100年8月由總局撥入。<br>(高雄分局)        |
| 1   | 公務轎車              | 4            | 100.06   | 1,798                | 852<br>972 | 25.70<br>18.40 | 22<br>18 | 34  | 16 | 9522-ZU。<br>油氣雙燃料車。<br>(總局)                          |
| 1   | 公務轎車              | 4            | 100.06   | 1,798                | 852<br>972 | 25.70<br>18.40 | 22<br>18 | 34  | 16 | 9523-ZU。<br>油氣雙燃料車。<br>(總局)                          |
| 1   | 2 1人座大客車          | 21           | 87.10    | 3,907                | 1,668      | 22.20          | 37       | 51  | 22 | BE-517。<br>(總局)                                      |
| 1   | 1 5人座大客車          | 14           | 87.12    | 2,874                | 1,668      | 22.20          | 37       | 51  | 17 | WA-148。<br>(花蓮分局)                                    |
| 1   | 1 5人座大客車          | 14           | 87.12    | 5,900                | 1,668      | 25.70          | 43       | 51  | 33 | WO-296。<br>(臺中分局)                                    |
| 1   | 1 5人座大客車          | 14           | 87.12    | 5,900                | 1,668      | 25.70          | 43       | 51  | 33 | XV-125。<br>(高雄分局)                                    |
| 1   | 小客貨兩用車<br>(7-8人座) | 7            | 87.11    | 1,997                | 1,251      | 25.70          | 32       | 6   | 16 | B8-3648。<br>預計105年4月<br>汰換為7-8人<br>座客貨兩用車。<br>(臺中分局) |
| 1   | 小客貨兩用車<br>(7-8人座) | 7            | 87.12    | 1,998                | 1,251      | 25.70          | 32       | 6   | 16 | D5-0549。<br>預計105年4月<br>汰換為7-8人<br>座客貨兩用車。<br>(臺南分局) |
| 1   | 小客貨兩用車<br>(7-8人座) | 7            | 97.12    | 2,351                | 1,668      | 25.70          | 43       | 51  | 22 | 4952-UY。<br>(基隆分局)                                   |
| 1   | 小客貨兩用車<br>(7-8人座) | 7            | 100.07   | 2,198                | 852<br>972 | 25.70<br>18.40 | 22<br>18 | 34  | 22 | 0462-N2。<br>油氣雙燃料車。<br>(新竹分局)                        |
| 1   | 小客貨兩用車<br>(7-8人座) | 7            | 100.07   | 2,198                | 852<br>972 | 25.70<br>18.40 | 22<br>18 | 34  | 22 | 0463-N2。<br>油氣雙燃料車。<br>(新竹分局)                        |
| 1   | 小客貨兩用車<br>(7-8人座) | 7            | 100.07   | 2,198                | 852<br>972 | 25.70<br>18.40 | 22<br>18 | 34  | 22 | 2408-G3。<br>油氣雙燃料車<br>(臺中分局)                         |
| 1   | 小客貨兩用車<br>(7-8人座) | 7            | 100.07   | 2,198                | 852<br>972 | 25.70<br>18.40 | 22<br>18 | 34  | 22 | 4180-G6。<br>油氣雙燃料車。<br>(高雄分局)                        |
| 1   | 小客貨兩用車<br>(7-8人座) | 7            | 100.07   | 2,198                | 852<br>972 | 25.70<br>18.40 | 22<br>18 | 34  | 22 | 4181-G6。<br>油氣雙燃料車，<br>100年8月由<br>高雄分局撥入。<br>(總局)    |
| 1   | 小客貨兩用車<br>(7-8人座) | 7            | 100.07   | 2,198                | 852<br>972 | 25.70<br>18.40 | 22<br>18 | 34  | 22 | 5621-F3。<br>油氣雙燃料車。<br>(臺南分局)                        |

**經濟部標準檢驗局及所屬  
公務車輛明細表**

中華民國105年度

單位：新臺幣千元

| 車輛數 | 車輛種類              | 乘客人數<br>不含司機 | 購置<br>年月 | 汽缸總<br>排氣量<br>(立方公分) | 油料費        |                |          | 養護費 | 其他 | 備註                             |
|-----|-------------------|--------------|----------|----------------------|------------|----------------|----------|-----|----|--------------------------------|
|     |                   |              |          |                      | 數量(公升)     | 單價(元)          | 金額       |     |    |                                |
| 1   | 小客貨兩用車<br>(7-8人座) | 7            | 101.04   | 2,198                | 852<br>972 | 25.70<br>18.40 | 22<br>18 | 32  | 21 | 0435-P5。<br>油氣雙燃料車<br>(臺中分局)   |
| 1   | 小客貨兩用車<br>(7-8人座) | 7            | 101.04   | 2,198                | 852<br>972 | 25.70<br>18.40 | 22<br>18 | 32  | 22 | 6417-R3。<br>油氣雙燃料車<br>。(臺南分局)  |
| 1   | 小客貨兩用車<br>(7-8人座) | 7            | 101.05   | 2,198                | 852<br>972 | 25.70<br>18.40 | 22<br>18 | 31  | 22 | 0476-L8。<br>油氣雙燃料車<br>。(基隆分局)  |
| 1   | 小客貨兩用車<br>(7-8人座) | 7            | 101.05   | 2,198                | 852<br>972 | 25.70<br>18.40 | 22<br>18 | 31  | 22 | 0477-L8。<br>油氣雙燃料車<br>。(基隆分局)  |
| 1   | 小客貨兩用車<br>(7-8人座) | 7            | 101.05   | 2,198                | 852<br>972 | 25.70<br>18.40 | 22<br>18 | 31  | 22 | 0650-K5。<br>油氣雙燃料車<br>。(高雄分局)  |
| 1   | 小客貨兩用車<br>(7-8人座) | 7            | 101.05   | 2,198                | 852<br>972 | 25.70<br>18.40 | 22<br>18 | 31  | 22 | 5435-J7。<br>油氣雙燃料車<br>。(總局)    |
| 1   | 小客貨兩用車<br>(7-8人座) | 7            | 101.05   | 2,198                | 852<br>972 | 25.70<br>18.40 | 22<br>18 | 31  | 22 | 9139-B5。<br>油氣雙燃料車<br>。(花蓮分局)  |
| 1   | 小客貨兩用車<br>(7-8人座) | 7            | 101.06   | 2,198                | 852<br>972 | 25.70<br>18.40 | 22<br>18 | 26  | 22 | 5221-N3。<br>油氣雙燃料車<br>。(新竹分局)  |
| 1   | 小客貨兩用車<br>(7-8人座) | 7            | 102.04   | 2,198                | 852<br>972 | 25.70<br>18.40 | 22<br>18 | 30  | 22 | ABN-6103。<br>油氣雙燃料車<br>。(新竹分局) |
| 1   | 小客貨兩用車<br>(7-8人座) | 7            | 102.05   | 2,198                | 852<br>972 | 25.70<br>18.40 | 22<br>18 | 26  | 22 | AAC-8632。<br>油氣雙燃料車<br>。(總局)   |
| 1   | 小客貨兩用車<br>(7-8人座) | 7            | 102.05   | 2,198                | 852<br>972 | 25.70<br>18.40 | 22<br>18 | 26  | 22 | AAC-8650。<br>油氣雙燃料車<br>。(總局)   |
| 1   | 小客貨兩用車<br>(7-8人座) | 7            | 104.05   | 2,198                | 1,668      | 25.70          | 43       | 9   | 21 | AKP-9160。<br>(總局)              |
| 1   | 小貨車               | 2            | 99.04    | 2,351                | 1,668      | 25.70          | 43       | 47  | 17 | 4550-ZC。<br>(高雄分局)             |
| 1   | 小貨車               | 2            | 99.04    | 2,351                | 1,668      | 25.70          | 43       | 47  | 17 | 4551-ZC。<br>(高雄分局)             |
| 1   | 小貨車               | 2            | 99.06    | 2,497                | 1,668      | 22.20          | 37       | 44  | 16 | 4189-YG。<br>(總局)               |
| 1   | 其他特殊用途車輛          | 2            | 84.05    | 16,683               | 2,280      | 22.20          | 51       | 51  | 55 | BO-215。<br>(臺中分局)              |
| 1   | 其他特殊用途車輛          | 2            | 85.03    | 16,683               | 2,280      | 22.20          | 51       | 51  | 60 | BO-788。<br>(臺南分局)              |
| 1   | 其他特殊用途車輛          | 2            | 98.09    | 12,913               | 2,280      | 22.20          | 51       | 51  | 57 | 559-TK。<br>(新竹分局)              |
| 1   | 其他特殊用途車輛          | 2            | 99.09    | 13,267               | 2,280      | 22.20          | 51       | 40  | 64 | 968-BR。<br>(高雄分局)              |
| 1   | 其他特殊用途車輛          | 2            | 100.09   | 12,913               | 2,280      | 22.20          | 51       | 34  | 57 | 040-BQ。<br>(總局)                |
| 2   | 一般公務用機車           | 1            | 87.08    | 125                  | 624        | 25.70          | 16       | 3   | 2  | PYQ-033；PYQ<br>-035。(高雄<br>分局) |
| 1   | 一般公務用機車           | 1            | 90.03    | 149                  | 312        | 25.70          | 8        | 2   | 1  | XZV-763。(高                     |

經濟部標準檢驗局及所屬  
公務車輛明細表

中華民國105年度

單位：新臺幣千元

| 車輛數 | 車輛種類    | 乘客人數<br>不含司機 | 購置<br>年月 | 汽缸總<br>排氣量<br>(立方公分) | 油料費    |       |       | 養護費   | 其他  | 備註   |
|-----|---------|--------------|----------|----------------------|--------|-------|-------|-------|-----|--|
|     |         |              |          |                      | 數量(公升) | 單價(元) | 金額    |       |     |  |
| 1   | 一般公務用機車 | 1            | 90.04    | 125                  | 312    | 25.70 | 8     | 2     | 1   | 雄分局)<br>JG6-486。預<br>計105年3月汰<br>換。(基隆分<br>局)  |
| 2   | 一般公務用機車 | 1            | 91.05    | 125                  | 624    | 25.70 | 16    | 3     | 2   | LL5-498(預計<br>105年3月汰換<br>)、LL5-499。<br>(花蓮分局) |
| 2   | 一般公務用機車 | 1            | 94.04    | 125                  | 624    | 25.70 | 16    | 3     | 2   | J6D-525、J6D<br>-526。(基隆<br>分局)                 |
| 1   | 一般公務用機車 | 1            | 96.01    | 101                  | 312    | 25.70 | 8     | 2     | 1   | 2HT-573。(臺<br>南分局)                             |
| 2   | 一般公務用機車 | 1            | 97.02    | 125                  | 624    | 25.70 | 16    | 3     | 2   | 013-CRM。(臺<br>中分局)、279<br>-CLW。(高雄<br>分局)      |
| 1   | 一般公務用機車 | 1            | 97.05    | 125                  | 312    | 25.70 | 8     | 2     | 1   | 303-DTZ。(臺<br>南分局)                             |
| 1   | 一般公務用機車 | 1            | 98.05    | 125                  | 312    | 25.70 | 8     | 2     | 1   | 123-EPA。(高<br>雄分局)                             |
| 3   | 一般公務用機車 | 1            | 98.08    | 125                  | 936    | 25.70 | 24    | 5     | 3   | 255-HBX、256<br>-HBX、613-HE<br>N。(臺南分局<br>)     |
| 1   | 一般公務用機車 | 1            | 99.03    | 125                  | 312    | 25.70 | 8     | 2     | 1   | 822-GLM。(基<br>隆分局)                             |
| 1   | 一般公務用機車 | 1            | 102.03   | 0                    | 0      | 0.00  | 0     | 2     | 1   | 569-QEW。電<br>動機車。(高<br>雄分局)                    |
| 1   | 一般公務用機車 | 1            | 103.03   | 0                    | 0      | 0.00  | 0     | 2     | 1   | 176-QJZ。電<br>動機車。(高<br>雄分局)                    |
|     | 合 計     |              |          |                      | 72,522 |       | 1,657 | 1,356 | 990 |  |

預算員額： 職員 865 人 技工 37 人  
 警察 0 人 駕駛 35 人  
 法警 0 人 聘用 55 人  
 駐警 4 人 約僱 59 人  
 工友 50 人 駐外雇員 0 人

合計： 1,105 人

經濟部標準檢

現有辦公房

中華民國

| 區 分       | 自有  |           |           |       | 無償借用 |          |       |
|-----------|-----|-----------|-----------|-------|------|----------|-------|
|           | 單位數 | 面積        | 帳面價值      | 年需養護費 | 單位數  | 面積       | 年需養護費 |
| 一、辦公房屋    | 31  | 92,365.64 | 1,586,101 | 2,700 | 2    | 2,874.85 | -     |
| 二、機關宿舍    | 59  | 1,875.76  | 4,658     | 240   | -    | -        | -     |
| 1 首長宿舍    | 1   | 171.19    | 2,769     | 40    | -    | -        | -     |
| 2 單房間職務宿舍 | 46  | 869.19    | 1,218     | 100   | -    | -        | -     |
| 3 多房間職務宿舍 | 12  | 835.38    | 671       | 100   | -    | -        | -     |
| 三、其他      | 13  | 5,390.94  | 12,731    | 10    | -    | -        | -     |
| 合 計       |     | 99,632.34 | 1,603,490 | 2,950 |      | 2,874.85 | -     |

本局及所屬租用辦公房屋8,052.62平方公尺，說明如下：

1. 總局租用辦公房屋3,874.26平方公尺。
2. 高雄分局第二課及第五課辦公室租用3處辦公房屋計3,824.63平方公尺。
3. 基隆分局蘇澳辦事處、馬祖辦事處租用3處辦公房屋計353.73平方公尺。



## 驗局及所屬

### 舍明細表

105年度

單位：新臺幣千元，平方公尺

| 有償租用或借用 |          |    |       |       | 合計         |    |       |       |
|---------|----------|----|-------|-------|------------|----|-------|-------|
| 單位數     | 面積       | 押金 | 租金    | 年需養護費 | 面積         | 押金 | 租金    | 年需養護費 |
| 7       | 8,052.62 | -  | 2,339 | 6,753 | 103,293.11 | -  | 2,339 | 9,453 |
| -       | -        | -  | -     | -     | 1,875.76   | -  | -     | 240   |
| -       | -        | -  | -     | -     | 171.19     | -  | -     | 40    |
| -       | -        | -  | -     | -     | 869.19     | -  | -     | 100   |
| -       | -        | -  | -     | -     | 835.38     | -  | -     | 100   |
| 1       | 418.60   | -  | 811   | -     | 5,809.54   | -  | 811   | 10    |
|         | 8,471.22 | -  | 3,150 | 6,753 | 110,978.41 | -  | 3,150 | 9,703 |

**經濟部標準檢  
捐助經費**  
中華民國

| 捐 助 計 畫                    | 計 畫<br>起 訖<br>年 度 | 捐 助 對 象                          | 捐 助 內 容   | 捐 助          |
|----------------------------|-------------------|----------------------------------|---|--------------|
|                            |                   |                                  |   | 經 常<br>人 事 費 |
| 合計                         |                   |                                  |   | -            |
| 1. 對團體之捐助                  |                   |                                  |   | -            |
| 0437 對國內團體之捐助              |                   |                                  |   | -            |
| (1)5226310500<br>建立及維護國家標準 |                   |                                  |   | -            |
| [1]輔導及補助團體推動標準<br>化活動      | 01                | 經常性<br>依法設立之財團<br>法人、社團法人<br>或學校 | 依「團體推動標準化活動補<br>助作業規範」之規定辦理補<br>助事宜，每一補助案件之補<br>助金額，以不超過全案總經<br>費百分之五十為限。                                     | -            |
| 2. 對個人之捐助                  |                   |                                  |   | -            |
| 0475 獎勵及慰問                 |                   |                                  |   | -            |
| (1)6126310100<br>一般行政      |                   |                                  |   | -            |
| [1]退休退職人員之慰問金              | 02                | 經常性<br>退休人員及退職<br>工友             | 發放退休人員及退職工友三<br>節慰問金。   | -            |
| (2)6126310200<br>標準檢驗及度政管理 |                   |                                  |   | -            |
| [1]全國標準化獎獎勵金               | 03                | 經常性<br>全國標準化獎得<br>獎者             | 每屆(年)頒發團體標準化獎<br>1名(每名獎金30萬元)、公<br>司標準化獎5名(每名獎金30<br>萬元)、標準化成就獎3名(<br>每名獎金10萬元)與標準化<br>前瞻貢獻獎1名(每名獎金30<br>萬元)。 | -            |
| [2]商品義務監視員舉發有效<br>案件獎勵金    | 04                | 經常性<br>商品義務監視員                   | 依「商品義務監視員遴聘及<br>違規舉發程序管理辦法」規<br>定計算發給獎金，預計辦理<br>910件。   | -            |
| [3]度量衡器義務監視員舉發<br>有效案件獎勵金  | 05                | 經常性<br>度量衡器義務監<br>視員             | 依據「度量衡器義務監視員<br>遴聘及違規舉發程序管理辦<br>法」規定計算發給獎金，預<br>計辦理150件。  | -            |

驗局及所屬  
分析表  
105年度

單位：新臺幣千元

| 經 費   |        | 之 用 途   |     | 分 析    |
|-------|--------|---------|-----|--------|
| 門     |        | 資 本 門   |     | 合 計    |
| 業 務 費 | 其 他    | 營 建 工 程 | 其 他 |        |
| -     | 12,208 | -       | -   | 12,208 |
| -     | 4,365  | -       | -   | 4,365  |
| -     | 4,365  | -       | -   | 4,365  |
| -     | 4,365  | -       | -   | 4,365  |
| -     | 4,365  | -       | -   | 4,365  |
| -     | 7,843  | -       | -   | 7,843  |
| -     | 7,843  | -       | -   | 7,843  |
| -     | 5,112  | -       | -   | 5,112  |
| -     | 5,112  | -       | -   | 5,112  |
| -     | 2,731  | -       | -   | 2,731  |
| -     | 2,400  | -       | -   | 2,400  |
| -     | 301    | -       | -   | 301    |
| -     | 30     | -       | -   | 30     |

**經濟部標準檢驗局及所屬  
派員出國計畫預算總表**  
中華民國105年度

單位：新臺幣千元

| 類 別 | 本 年 度<br>計 畫 項 數 | 本 年 度 預 計<br>人 天 | 本 年 度<br>預 算<br>數 | 上 年 度<br>計 畫 項 數 | 上 年 度 核 定<br>人 天 | 上 年 度<br>預 算<br>數 |
|-----|------------------|------------------|-------------------|------------------|------------------|-------------------|
| 合 計 | 10               | 598              | 4,958             | 13               | 588              | 4,958             |
| 考 察 | -                | -                | -                 | -                | -                | -                 |
| 視 察 | 4                | 340              | 2,450             | 4                | 340              | 2,450             |
| 訪 問 | -                | -                | -                 | -                | -                | -                 |
| 開 會 | 5                | 202              | 2,008             | 8                | 192              | 2,008             |
| 談 判 | 1                | 56               | 500               | 1                | 56               | 500               |
| 進 修 | -                | -                | -                 | -                | -                | -                 |
| 研 究 | -                | -                | -                 | -                | -                | -                 |
| 實 習 | -                | -                | -                 | -                | -                | -                 |

經濟部標準檢  
派員出國計畫預  
中華民國

| 計畫名稱及領域代碼                             | 擬前往國家                 | 擬拜會或視察機構                    | 拜 會 內 容   | 預計前往期間        | 預計天數 | 擬派人數 |
|---------------------------------------|-----------------------|-----------------------------|---|---------------|------|------|
| 一·視察                                  |                       |                             |   |               |      |      |
| 01 赴國外執行商品檢驗指定試驗室評鑑及追查作業30            | 歐洲及亞洲等國家              | 歐洲及亞洲等國家                    | 依商品檢驗指定試驗室認可管理辦法及ISO/IEC 17025規定，派員赴國外執行指定試驗室評鑑與追查作業。   | 105.01-105.12 | 10   | 10   |
| 02 赴國外執行工廠評鑑及追查作業30                   | 美、歐及亞洲等地區國家           | 日本A&A Osaka公司、越南隆輝公司、越南得安公司 | 依管理系統驗證實施辦法，派員赴國外執行工廠評鑑及追查作業。   | 105.01-105.12 | 10   | 4    |
| 03 赴國外執行工廠檢查、正字標記業務及大型商品電磁相容、安規監督試驗22 | 日本、北美、東南亞及歐洲地區或其他地區國家 | 驗證登錄、正字標記等廠商                | 1.依工廠檢查作業要點，派員赴國外執行工廠檢查業務。<br>2.依正字標記管理規則，派員赴國外執行正字標記產品檢驗業務。<br>3.依商品型式認可管理辦法，派員赴國外執行大型商品電磁相容、安規監督試驗業務。 | 105.01-105.12 | 7    | 20   |
| 04 赴國外執行符合性評鑑機構認可評鑑與追查作業30            | 亞洲等國家                 | 亞洲等國家驗證機構、工廠檢查機構及試驗室        | 因應「台日電機電子類產品驗證相互承認協議」，辦理國外驗證機構、工廠檢查機構及指定試驗室評鑑與追查作業。   | 105.01-105.12 | 10   | 6    |

驗局及所屬  
算類別表—考察、視察、訪問  
105年度

單位：新臺幣千元

| 旅   |     | 費   |       | 預  |    | 算   |            | 歸屬預算科目 | 前三年內有無赴同一機構拜會              |  |
|-----|-----|-----|-------|----|----|-----|------------|--------|----------------------------|--|
| 交通費 | 生活費 | 辦公費 | 合計    | 合計 | 合計 | 有/無 | 如有，說明其拜會內容 |        |                            |  |
| 300 | 516 | 20  | 836   |    |    | 有   | 標準檢驗及度政管理  | 有      | 依法規規定，認可登錄後每年需派員赴試驗室辦理追查。  |  |
| 65  | 107 | 28  | 200   |    |    | 有   | 標準檢驗及度政管理  | 有      | 依法規規定，認可登錄後每年需派員赴廠辦理追查。    |  |
| 330 | 710 | 82  | 1,122 |    |    | 有   | 標準檢驗及度政管理  | 有      | 依法規規定，認可登錄後每年需派員赴廠辦理追查。    |  |
| 60  | 211 | 21  | 292   |    |    | 有   | 標準檢驗及度政管理  | 有      | 依法規規定，認可登錄後每年需派員赴評鑑機構辦理追查。 |  |

經濟部標準檢  
派員出國計畫預算類別表  
中華民國

| 計畫名稱及領域代碼   | 擬前往國家或地區                    | 主要會議議題<br>談判重點等  | 預計天數 | 擬派人數 | 旅費  |     |
|---|-----------------------------|--|------|------|-----|-----|
|   |                             |  |      |      | 交通費 | 生活費 |
| 一·定期會議  |                             |  |      |      |     |     |
| 01 參加世界貿易組織、經濟合作暨發展組織等會議 - 91   | WTO、OECD會員國/地區及與我國舉行雙邊會議之國家 | 參加世界貿易組織、經濟合作暨發展組織及標準、度量衡、驗證、市場監督及消費品安全業務相關之國際會議及雙邊會議。   | 8    | 5    | 280 | 166 |
| 02 參加IEEE及AOAC技術研討會及論文發表 - 22   | 美國、歐洲、亞洲                    | 參加IEEE及AOAC技術研討會及論文發表。   | 7    | 2    | 71  | 94  |
| 03 參加國際性、區域性計量及認證組織(包括CGPM、CIPM、OIML、CIML、APLMF、APMP、ILAC/IAF、OECD GLP、APLAC及PAC)等會議 - 30 | 歐、美、亞環太平洋地區                 | 出席國際性、區域性計量及認證組織(包括CGPM、CIPM、OIML、CIML、APLMF、APMP、ILAC/IAF、OECD GLP、APLAC及PAC)大會、委員會、工作小組會議、技術委員會會議等與其所舉辦之訓練課程，以及參加國際同行評估活動擔任觀察員等，透過參加會議與各國代表交換相關心得，可提升我國在計量技術、法定計量方面水準。 | 10   | 10   | 500 | 236 |
| 04 參加APEC電機電子產品聯合法規諮詢委員會(JRAC)會議 - 22   | APEC會員國                     | 參加APEC JRAC會議與會員體業務交流及研討。  | 8    | 2    | 50  | 60  |
| 二·不定期會議   |                             |  |      |      |     |     |
| 05 參加經貿及標準組織諮商談判、協商及研討等會議 - 85  | 歐、美、亞及紐澳等地區國家               | 參與國際及區域性經貿、標準組織(如：ISO、IEC、ITU、UN/CEFACT、AFAC、APEC等)會議及相關標準化活動。   | 8    | 4    | 160 | 185 |
| 三·談判  |                             |  |      |      |     |     |
| 06 赴國外相關標準、度量衡、驗證及市場監督機構檢討或洽談合作事宜 - 91  | 亞洲、非洲、大洋洲、中東、美              | 赴亞洲、非洲、大洋洲、中東、歐洲、美洲相關標準、度量衡、驗證及市場監督機構檢討或   | 8    | 7    | 290 | 180 |

驗局及所屬  
一開會、談判

105年度

單位：新臺幣千元

| 預 算 |     | 歸屬預算科目        | 最近三次有關同一出國計畫之實際執行情形 |        |      |      |
|-----|-----|---------------|---------------------|--------|------|------|
| 辦公費 | 合計  |               | 出國地點                | 出國期間   | 出國人數 | 國外旅費 |
| 62  | 508 | 標準檢驗及度政<br>管理 | 瑞士                  | 103.11 | 1    | 122  |
|     |     |               | 美國                  | 104.02 | 1    | 149  |
|     |     |               | 瑞士                  | 104.06 | 1    | 100  |
| 15  | 180 | 標準檢驗及度政<br>管理 | 澳洲                  | 102.05 | 1    | 129  |
|     |     |               | 日本                  | 102.12 | 1    | 71   |
|     |     |               | 日本                  | 103.05 | 2    | 140  |
| 100 | 836 | 標準檢驗及度政<br>管理 | 紐西蘭                 | 103.11 | 1    | 106  |
|     |     |               | 法國                  | 103.11 | 2    | 237  |
|     |     |               | 斯里蘭卡                | 104.06 | 2    | 375  |
| 10  | 120 | 標準檢驗及度政<br>管理 | 新加坡                 | 101.05 | 1    | 65   |
|     |     |               | 印尼                  | 102.04 | 1    | 43   |
|     |     |               | 澳洲                  | 102.11 | 1    | 86   |
| 19  | 364 | 標準檢驗及度政<br>管理 | 越南                  | 102.11 | 1    | 41   |
|     |     |               | 泰國                  | 103.11 | 2    | 101  |
|     |     |               | 馬來西亞                | 103.12 | 2    | 76   |
| 30  | 500 | 標準檢驗及度政<br>管理 | 比利時                 | 103.12 | 1    | 99   |
|     |     |               | 比利時                 | 104.03 | 1    | 95   |
|     |     |               | 新加坡                 | 104.04 | 1    | 42   |



經濟部標準檢  
派員出國計畫預算類別表  
中華民國

| 計畫名稱及領域代碼 | 擬前往國家或地區     | 主要會議議題<br>談判重點等 | 預計天數 | 擬派人數 | 旅費  |     |
|-----------|--------------|-----------------|------|------|-----|-----|
|           |              |                 |      |      | 交通費 | 生活費 |
|           | 洲、歐洲<br>地區國家 | 洽談合作事宜。         |      |      |     |     |

驗局及所屬  
一開會、談判

105年度

單位：新臺幣千元

| 預 算 |     | 歸屬預算科目 | 最近三次有關同一出國計畫之實際執行情形 |         |         |         |
|-----|-----|--------|---------------------|---------|---------|---------|
| 辦公費 | 合 計 |        | 出 國 地 點             | 出 國 期 間 | 出 國 人 數 | 國 外 旅 費 |
|     |     |        |                     |         |         |         |

**經濟部標準檢  
派員赴大陸計**  
中華民國

| 計畫名稱及領域代碼                         | 擬前往地區 | 擬拜會單位     | 工 作 內 容   | 預計前往期間          | 預計天數 | 擬派人數 |
|-----------------------------------|-------|-----------|---|-----------------|------|------|
| 01 參加計量、認證之國際組織及雙邊會議91            | 大陸    | 配合主辦單位規劃  | 參加計量、認證之國際組織及雙邊會議。  | 105.01 - 105.12 | 6    | 1    |
| 02 執行「海峽兩岸標準計量檢驗認證合作協議」議定事項91     | 大陸    | 配合陸方安排    | 執行「海峽兩岸標準計量檢驗認證合作協議」－辦理兩岸標準、計量、檢驗、驗證認證及消費品安全等領域業務交流及技術合作事宜。 | 105.01 - 105.12 | 6    | 16   |
| 03 出席兩岸經濟合作委員會例會91                | 大陸    | 配合國際貿易局安排 | 出席兩岸舉行之兩岸經濟合作委員會每半年例會。                                      | 105.01 - 105.12 | 5    | 2    |
| 04 出席ECFA後續貨品貿易協議涉技術性貿易障礙條文協商會議91 | 大陸    | 配合國際貿易局安排 | 配合國際貿易局安排出席兩岸貨品貿易協議涉及TB T章節協商會議。                            | 105.01 - 105.12 | 5    | 2    |
| 05 辦理兩岸EMC實驗室能力比對計畫30             | 大陸    | 配合陸方安排    | 赴大陸地區執行「兩岸EMC實驗室能力試驗計畫」。                                    | 105.01 - 105.12 | 7    | 3    |

驗局及所屬  
畫預算類別表

105年度

單位：新臺幣千元

| 旅 費 預 算 |     |     |     | 歸屬預算科目    | 前三年內有無赴同一單位拜會 |            |
|---------|-----|-----|-----|-----------|---------------|------------|
| 交通費     | 生活費 | 辦公費 | 合 計 |           | 有/無           | 如有，說明其拜會內容 |
| 20      | 34  | -   | 54  | 標準檢驗及度政管理 | 無             |            |
| 240     | 255 | 80  | 575 | 標準檢驗及度政管理 | 無             |            |
| 60      | 60  | 10  | 130 | 標準檢驗及度政管理 | 無             |            |
| 40      | 50  | 10  | 100 | 標準檢驗及度政管理 | 無             |            |
| 92      | 120 | 44  | 256 | 標準檢驗及度政管理 | 無             |            |

經濟部標準檢  
歲出按職能及  
中華民國

| 職能<br>別分類 | 經濟性<br>分類 | 經 常 支 出   |      |      |        |           |
|-----------|-----------|-----------|------|------|--------|-----------|
|           |           | 消費支出      | 債務利息 | 補助地方 | 移轉民間   | 小計        |
| 總 計       |           | 2,043,533 | -    | -    | 14,281 | 2,057,814 |
| 13 其他經濟服務 |           | 2,043,533 | -    | -    | 14,281 | 2,057,814 |

驗局及所屬  
經濟性綜合分類表  
105年度

單位：新臺幣千元

| 資本形成    | 資    |    | 本    |      |   | 支 |         | 小計        | 總計 |
|---------|------|----|------|------|---|---|---------|-----------|----|
|         | 土地購入 | 增資 | 補助地方 | 移轉民間 | 出 |   |         |           |    |
| 139,248 | -    | -  | -    | -    | - | - | 139,248 | 2,197,062 |    |
| 139,248 | -    | -  | -    | -    | - | - | 139,248 | 2,197,062 |    |

經濟部標準檢驗局及所屬  
跨年期計畫概況表

中華民國105年度

單位：新臺幣億元

| 計畫名稱   | 執行期間    | 中央公務預算<br>經費需求總額 | 分年經費需求              |              |              |                       | 備註  |
|--|---------|------------------|---------------------|--------------|--------------|-----------------------|---|
|  |         |                  | 103及以<br>前年度<br>預算數 | 104年度<br>預算數 | 105年度<br>預算數 | 106及以後<br>年度預估<br>需求數 |   |
| 第四階段電子化<br>政府計畫－建構<br>消費品安全及標<br>準計量檢驗服務<br>平台 | 101-105 | 0.46             | 0.36                | 0.05         | 0.05         | -                     | 1. 依據行政院100年6月10日院臺秘字第1000030132號函核定。<br>2. 本計畫105年度預算編列於「建立及維護國家標準」科目0.05億元。<br>3. 本計畫行政院核定總經費0.47億元，實際經費需求總額0.46億元。 |

**經濟部標準檢  
委辦經費**  
中華民國

| 委 辦 計 畫                   | 計 畫<br>起 訖<br>年 度 | 委 辦 內 容   | 委 辦     |         |
|---------------------------|-------------------|---|---------|---------|
|                           |                   |   | 經 常     | 辦       |
|                           |                   |   | 用 人 費 用 | 業 務 費 用 |
| 合計                        |                   |   | 282,274 | 369,204 |
| 1.6126310200<br>標準檢驗及度政管理 |                   |   | 99,550  | 144,340 |
| (1)辦理正字標記推廣               | 經常性               | 1.辦理正字標記推廣宣導主題活動。<br>2.正字標記相關推廣宣導及獎項頒發。<br>3.正字標記推廣宣導網站之設計、管理及維護。             | 404     | 808     |
| (2)委託代施進口及內銷玩具檢驗          | 經常性               | 利用民間設備、人力及技術，辦理進口及國內產製玩具商品檢驗之技術工作，以期發揮政府與民間團體之整體效能，保護消費者權益，提高國內玩具商品品質。        | 9,270   | 13,677  |
| (3)委託代施進口及內銷橡膠輪胎檢驗        | 經常性               | 藉民間機構之現有人力、物力及設備，辦理橡膠輪胎類商品進口及國內市場出廠檢驗，以期發揮政府與民間團體之整體效能，保護消費者權益，提高國內橡膠輪胎類商品品質。 | 8,819   | 7,634   |
| (4)委託代施進口及內銷石油產品檢驗        | 經常性               | 藉民間機構之現有人力、物力及設備，辦理石油製品進口及國內市場出廠檢驗，以期發揮政府與民間團體之整體效能，保護消費者權益，提高國內石油製品品質。       | 189     | 711     |
| (5)委託代施進口及內銷文具用品檢驗        | 經常性               | 利用民間設備、人力及技術，辦理進口及國內產製文具用品檢驗之技術工作，以期發揮政府與民間團體之整體效能，保護消費者權益，提高國內文具用品品質。        | 66      | 72      |
| (6)委託代施進口及內銷兒童用品檢驗        | 經常性               | 利用民間設備、人力及技術，辦理進口及國內產製兒童用品檢驗之技術工作，以期發揮政府與民間團體之整體效能，保護消費者權益，提高國內兒童用品品質。        | 45      | 135     |
| (7)建立民生商品管理制度計畫           | 經常性               | 鑒於商品日新月異，世界各國之檢驗標準亦逐年更新變動，為瞭解各國相關資訊及管理措施，蒐集先進國家之一般民生商品含有害化學物質之相關              | 153     | 297     |



驗局及所屬  
分析表  
105年度

單位：新臺幣千元

| 經 費 之 用 途 分 析 |           |       |       |     |         |
|---------------|-----------|-------|-------|-----|---------|
| 門 其 他         | 資 設 備 購 置 | 本 其 他 | 門 其 他 | 合 計 |         |
| 5,813         | 58,077    |       | 100   |     | 715,468 |
| 396           | -         |       | -     |     | 244,286 |
| 134           | -         |       | -     |     | 1,346   |
| -             | -         |       | -     |     | 22,947  |
| -             | -         |       | -     |     | 16,453  |
| -             | -         |       | -     |     | 900     |
| -             | -         |       | -     |     | 138     |
| -             | -         |       | -     |     | 180     |
| -             | -         |       | -     |     | 450     |

| 委 辦 計 畫                     | 計 畫<br>起 訖<br>年 度 | 委 辦 內 容   | 委 辦     |         |
|-----------------------------|-------------------|---|---------|---------|
|                             |                   |   | 經 常     |         |
|                             |                   |   | 用 人 費 用 | 業 務 費 用 |
| (8)強化符合各輸入國規定之外銷漁產品衛生管理制度計畫 | 經常性               | 法規及檢測方法，並據以建立與國際接軌之檢驗技術，以及辦理推廣說明會。<br>自2005年歐盟實施「一般食品法」(E C 178/2002)執行食品之可追溯性、防止有害食品進入市場等規定，另動物性食品官方監控法(EC 854/2004)，為供動物源性食品之官方監控法規，本局為歐盟公告之主要權責機關，負責歐盟執委會相關法規之第3國執行機關，目前已有俄羅斯、巴西、越南、土耳其及以色列等國仿效歐盟管理規定，制訂該國之管理措施，為配合歐盟及各輸入國之法規規定，必須借重民間專業單位力量協助我國官方，辦理相關管理法規之蒐集、官方管制人員教育訓練，建立相對應之管制措施，並協助整合衛生證明文件等工作，以協助我廠商拓展國際外銷市場，創造我國產品出口價值。 | 200     | 219     |
| (9)委託代施進口及內銷紡織品檢驗           | 經常性               | 藉民間機構之現有人力、物力及設備，辦理紡織品類商品進口及國內市場出廠檢驗，以期發揮政府與民間團體之整體效能，保護消費者權益，提高國內紡織品類商品品質。   | 980     | 2,288   |
| (10)委託代施電子類產品進口及國內市場檢驗      | 經常性               | 利用民間設備、人力及技術，辦理電子類商品進口及國內市場出廠檢驗工作，以期發揮政府與民間團體之整體效能，保護消費者權益，提高電子類商品品質。   | 382     | 1,087   |
| (11)委託代施汽車零組件進口及國內市場檢驗      | 經常性               | 利用民間設備、人力及技術，辦理汽車零組件商品進口及國內市場出廠檢驗工作，以期發揮政府與民間團體之整體效能，保護消費者權益，提高汽車零組件商品品質。   | 14      | 49      |
| (12)代辦商品驗證登錄業務              | 經常性               | 利用民間公正獨立產品驗證機構之現有人力、物力及設備，辦理機械、電機及電子類商品之驗證登錄業務，以  | 12,077  | 6,503   |

驗局及所屬  
分析表  
105年度

單位：新臺幣千元

| 經 費 之 用 途 分 析 |           |         |        |
|---------------|-----------|---------|--------|
| 門 其 他         | 資 本 門 其 他 | 設 備 購 置 | 合 計    |
| -             | -         | -       | 419    |
| -             | -         | -       | 3,268  |
| -             | -         | -       | 1,469  |
| -             | -         | -       | 63     |
| -             | -         | -       | 18,580 |

| 委 辦 計 畫                 | 計 畫<br>起 訖<br>年 度 | 委 辦 內 容   | 委 辦     |         |
|-------------------------|-------------------|---|---------|---------|
|                         |                   |   | 經 常     |         |
|                         |                   |   | 用 人 費 用 | 業 務 費 用 |
| (13)提昇國產機械商品驗證能力升級      | 經常性               | 期發揮政府與民間團體之整體效能。<br>1. 藉民間技術機構之現有人力、物力及設備，協助政府輔導產業提升檢測與驗證能力。<br>2. 蒐集國內外相關標準及法規，加以整理研析及翻譯，以供業者參考。<br>3. 協助業者建立檢測技術，並培訓檢測人才，以提升國產品外銷能力。<br>4. 調查瞭解國內出口產品業者之貿易作業問題，以研擬因應措施或轉知相關政府單位提供協助。<br>5. 建立強制性驗證業務之第三者商品驗證機構評估模式，以供國內政府與民間驗證業者參考。 | 656     | 631     |
| (14)建立工具機安全檢測能力升級       | 經常性               | 1. 機械安全檢驗技術資訊蒐集與運用。<br>2. 編譯機械類產品歐盟及國際安全規範。<br>3. 安全技術諮詢及宣導。<br>4. 培訓業界機械安全技術人才。<br>5. 舉辦工具機之機械安全檢測技術研討會。   | 337     | 190     |
| (15)我國市場監督及回收機制之研究      | 105-105           | 參考先進國家(如歐、美、日)對於後市場監督與管理、風險管控與回收經驗，就我國後市場之商品檢驗相關可行監管措施進行研析，以作為未來施政之重要參考依據。  | 490     | 424     |
| (16)各類商品市場購樣、工廠取樣代施檢驗作業 | 經常性               | 1. 執行電子類產品國內市場購樣、工廠取樣檢驗。<br>2. 執行冷氣機、電子安定器及燈具產品國內市場購樣、工廠取樣檢驗。<br>3. 執行玩具產品國內市場購樣、工廠取樣檢驗。<br>4. 執行汽車輪胎產品國內市場購樣、工廠取樣檢驗。<br>5. 執行汽車輪圈產品國內市場購樣、工廠取樣檢驗。  | 169     | 182     |
| (17)委託代施管理系統查/          | 經常性               | 1. 依據商品檢驗法規定，就ISO 9001  | 10,067  | 5,604   |

驗局及所屬  
分析表  
105年度

單位：新臺幣千元

| 經 費 之 用 途 分 析 |         |     |        |
|---------------|---------|-----|--------|
| 門 類           | 資 本     | 門 類 | 合 計    |
| 其 他           | 設 備 購 置 | 其 他 |        |
| -             | -       | -   | 1,287  |
| -             | -       | -   | 527    |
| 7             | -       | -   | 921    |
| -             | -       | -   | 351    |
| -             | -       | -   | 15,671 |

**經濟部標準檢  
委辦經費**  
中華民國

| 委 辦 計 畫               | 計 畫<br>起 訖<br>年 度 | 委 辦 內 容  | 委 辦     |         |
|-----------------------|-------------------|--|---------|---------|
|                       |                   |  | 經 常     |         |
|                       |                   |  | 用 人 費 用 | 業 務 費 用 |
| 驗證之評鑑及追查              |                   | 、ISO 14001等各項管理系統之機械類、電子類、橡膠類、塑膠類及營建類等相關領域之評鑑與追查工作。            |         |         |
|                       |                   | 2. 配合勞動部推動臺灣職業安全衛生管理系統(TOSHMS)規範，辦理TOSHMS驗證業務。                 |         |         |
| (18)委託代施電度表檢定         | 經常性               | 辦理電度表及變比器檢定工作，另受理檢定後代收檢定費繳庫，且每月報核檢定工本費、月報表，在委託期間接受本局不定期查核。     | 46,166  | 69,250  |
| (19)委託代施雷達測速儀檢定       | 經常性               | 辦理雷達測速儀檢定工作，另受理檢定後代收檢定費繳庫，且每月報核檢定工本費、月報表，在委託期間接受本局不定期查核。       | 1,838   | 2,285   |
| (20)委託代施雷射測速儀檢定       | 經常性               | 辦理雷射測速儀檢定工作，另受理檢定後代收檢定費繳庫，且每月報核檢定工本費、月報表，在委託期間接受本局不定期查核。       | 391     | 1,275   |
| (21)委託代施噪音計檢定         | 經常性               | 辦理噪音計檢定工作，另受理檢定後代收檢定費繳庫，且每月報核檢定工本費、月報表，在委託期間接受本局不定期查核。         | 548     | 1,391   |
| (22)委託代施呼氣酒精測試器及分析儀檢定 | 經常性               | 辦理呼氣酒精測試器及分析儀檢定工作，另受理檢定後代收檢定費繳庫，且每月報核檢定工本費、月報表，在委託期間接受本局不定期查核。 | 4,482   | 25,398  |
| (23)委託代施照度計檢定         | 經常性               | 辦理照度計檢定工作，另受理檢定後代收檢定費繳庫，且每月報核檢定工本費、月報表，在委託期間接受本局不定期查核。         | 3       | 3       |
| (24)委託代施車輛排氣分析儀檢定     | 經常性               | 辦理車輛排氣分析儀檢定工作，另受理檢定後代收檢定費繳庫，且每月報核檢定工本費、月報表，在委託期間接受本局不定期查核。     | 586     | 2,376   |
| (25)委託代施稻穀水分計檢定       | 經常性               | 辦理稻穀水分計檢定工作，另受理檢定後代收檢定費繳庫，且每月報核檢定工本費、月報表，在委託期間接受               | 511     | 751     |

驗局及所屬  
分析表  
105年度

單位：新臺幣千元

| 經 費 之 用 途 分 析 |           |       |       | 合 計     |
|---------------|-----------|-------|-------|---------|
| 門 其 他         | 資 設 備 購 置 | 本 其 他 | 門 其 他 |         |
| -             | -         | -     | -     | 115,416 |
| -             | -         | -     | -     | 4,123   |
| -             | -         | -     | -     | 1,666   |
| -             | -         | -     | -     | 1,939   |
| -             | -         | -     | -     | 29,880  |
| -             | -         | -     | -     | 6       |
| -             | -         | -     | -     | 2,962   |
| -             | -         | -     | -     | 1,262   |

**經濟部標準檢  
委辦經費**  
中華民國

| 委 辦 計 畫              | 計 畫<br>起 訖<br>年 度 | 委 辦 內 容   | 委 辦     |         |
|----------------------|-------------------|---|---------|---------|
|                      |                   |   | 經 常     | 辦       |
|                      |                   |   | 用 人 費 用 | 業 務 費 用 |
| (26)委託代施感應式線圈測速儀檢定   | 經常性               | 本局不定期查核。<br>辦理感應式線圈測速儀檢定工作，另受理檢定後代收檢定費繳庫，且每月報核檢定工本費、月報表，在委託期間接受本局不定期查核。                               | 57      | 206     |
| (27)辦理計量技術人員考試       | 經常性               | 辦理考試試務、計量學習服務網及考試平台維運、平台諮詢服務及宣導等。   | 138     | 207     |
| (28)擴充計量領域數位學習資源相關事務 | 經常性               | 計量人員專業職能訓練或推廣及宣導、計量學習服務網維運更新及數位課程製作等。   | 192     | 287     |
| (29)委託代施硬質玉米水分計檢定    | 經常性               | 辦理硬質玉米水分計檢定工作，另受理檢定後代收檢定費繳庫，且每月報核檢定工本費、月報表，在委託期間接受本局不定期查核。  | 90      | 136     |
| (30)委託糾紛電度表鑑定測試      | 經常性               | 民眾對使用中之電表準確性發生疑義，由本局派員會同電力公司將拆換之電表送受託單位進行檢測(器差測試)，以確保其計量準確及保障民眾權益，受託單位檢測後，按月報核檢測費用、報表，且委託期間接受本局不定期查核。 | 136     | 39      |
| (31)委託雷達測速儀檢查        | 經常性               | 就檢定合格使用中之公務檢測用雷達測速儀實施檢查(器差測試)，以確保其計量準確及保障民眾權益，並督促警政單位適時維修或汰舊換新，受託單位檢查後，按月報核檢查費用、報表，且委託期間接受本局不定期查核。    | 56      | 137     |
| (32)委託雷射測速儀檢查        | 經常性               | 就檢定合格使用中之公務檢測用雷射測速儀實施檢查(器差測試)，以確保其計量準確及保障民眾權益，並督促警政單位適時維修或汰舊換新，受託單位檢查後，按月報核檢查費用、報表，且委託期間接受本局不定期查核。    | 38      | 88      |
| 2.5226310400         |                   |   | 161,944 | 191,037 |



驗局及所屬  
分析表  
105年度

單位：新臺幣千元

| 經 費 之 用 途 分 析 |           |       |       |     |         |
|---------------|-----------|-------|-------|-----|---------|
| 門 其 他         | 資 設 備 購 置 | 本 其 他 | 門 其 他 | 合 計 |         |
| -             | -         | -     | -     | -   | 263     |
| -             | -         | -     | -     | -   | 345     |
| -             | -         | -     | -     | -   | 479     |
| -             | -         | -     | -     | -   | 226     |
| 59            | -         | -     | -     | -   | 234     |
| 107           | -         | -     | -     | -   | 300     |
| 89            | -         | -     | -     | -   | 215     |
| 1,955         | 58,077    |       | 100   |     | 413,113 |

| 委 辦 計 畫                              | 計 畫<br>起 訖<br>年 度 | 委 辦 內 容  | 委 辦     |         |
|--------------------------------------|-------------------|--|---------|---------|
|                                      |                   |  | 經 常     | 辦 常     |
|                                      |                   |  | 用 人 費 用 | 業 務 費 用 |
| 建立及維持度量衡標準<br>(1)國家度量衡標準實驗室<br>運作與發展 | 102-105           | 1.辦理標準維持與服務：進行國家實驗室15項領域之第三者認證評鑑活動，以確認品質系統符合ISO/IEC 17025之標準規範，維持國際度量衡委員會相互認可協議(CIPM MRA)之相互認可效力，積極參與並主導國際比對，主動促成標準校正與量測能量(CMC)之擴增與更新，得以持續合格登錄於國際度量衡局(BIPM)之關鍵比對資料庫，使我國出具校正報告為相互認可國家組織接受，提供校正與追溯服務，協助產業提升國際競爭力並減少貿易障礙；並進行國家標準量測系統設備老舊汰換工作，將進行7套系統汰換、8套系統改良，以維持我國計量基磐，及發揮現有標準量測系統能量；另透過技術諮詢輔導、研討會技術討論及標準量測資訊傳遞服務，知識傳播、宣導及運用於業界，並與國際間之標準實驗室合作研究、專家互訪，增進國際技術交流與業務合作。<br>2.辦理產業計量技術發展：因應產業校正追溯與量測技術之需求，建置國家一級校正服務能量及產業計量技術，以滿足新興科技產業量測與校正技術之需求，包括三維尺寸量測標準系統與技術建立、半導體多維參數量測標準技術建立、扭矩標準系統與技術建立、氣膠粒子量測標準技術建立。<br>3.辦理前瞻計量技術研究：進行國際領先之前瞻計量技術研究，建構我國計量標準技術自主能量。研究主題包括光通訊頻率標準、高靈敏質量偵測技術、薄膜厚度量測技術、非侵入式流量量測技術。 | 124,257 | 134,229 |

驗局及所屬  
分析表  
105年度

單位：新臺幣千元

| 經 費 之 用 途 分 析 |         | 合 計   |         |
|---------------|---------|-------|---------|
| 門 其 他         | 資 本 其 他 | 門 其 他 | 合 計     |
| 其 他           | 設 備 購 置 | 其 他   |         |
| 1,553         | 47,500  | 100   | 307,639 |

| 委 辦 計 畫           | 計 畫<br>起 訖<br>年 度 | 委 辦 內 容  | 委 辦     |         |
|-------------------|-------------------|--|---------|---------|
|                   |                   |  | 經 常     |         |
|                   |                   |  | 用 人 費 用 | 業 務 費 用 |
| (2)認證制度實施與發展      | 105-108           | <p>4. 辦理法定計量技術發展：協助研擬國家法定計量器檢規範草案，建立法定計量技術，提升法定計量的公信力，進行新版非自動衡器型式認證規範(CNPA 76)研究與修訂、超音波及轉子式氣量計檢測技術研究及耳溫槍檢測技術研究。</p> <p>1. 前瞻技術認證制度規劃及推廣：積極發展與國際接軌的符合性制度，及提升國內權責單位與認證之結合。</p> <p>2. 推動國內認證體系國際化：參加國際組織之大會活動、新增國際協議或協約、參加國際能力試驗、培訓國際組織評估員及擔任重要職務；積極參與經濟合作發展組織活動，關切經濟合作發展組織優良實驗室操作聯合查訪申請進度。</p> <p>3. 推動及宣導國家認證合作方案：維持經濟合作發展組織優良實驗室操作國家符合性監控系統；維持國家型符合性評鑑知識服務體系服務網站；舉辦認證推廣活動。</p> | 3,006   | 5,145   |
| (3)建立及維持國家游離輻射標準  | 104-107           | 維持國家一級標準，提供國內游離輻射檢校服務，並進行國際比對達成量測標準的國際追溯，確保國家標準與國際標準之一致性，以滿足國內輻射偵測儀器終端使用者，對量測一致性、可靠度與國際標準追溯鏈之需求，另依據國內情勢執行計畫研發工作，知識傳播、宣導及運用於業界，以回應國人在放射醫學、核安、輻安、核電廠除役等議題的關注，並逐步滿足國內高階放射醫材研發、製造、檢測驗證等之標準追溯需求。  | -       | 9,741   |
| (4)建立及維持國家時間與頻率標準 | 103-106           | 建立、維持及傳遞國家最高時間與頻率標準，共同維持國際最高時頻標準，提供全球九十餘國相互認可之時間   | 16,500  | 14,952  |

驗局及所屬  
分析表  
105年度

單位：新臺幣千元

| 經 費 之 用 途 分 析 |         |     |        |
|---------------|---------|-----|--------|
| 門 類           | 資 本     | 門 類 | 合 計    |
| 其 他           | 設 備 購 置 | 其 他 |        |
| -             | -       | -   | 8,151  |
| -             | 2,100   | -   | 11,841 |
| -             | 477     | -   | 31,929 |

| 委 辦 計 畫                   | 計 畫<br>起 訖<br>年 度 | 委 辦 內 容   | 委 辦     |         |
|---------------------------|-------------------|---|---------|---------|
|                           |                   |   | 經 常     |         |
|                           |                   |   | 用 人 費 用 | 業 務 費 用 |
| (5)推動兩岸標準計量檢驗<br>認證合作     | 103-106           | 與頻率校正服務，國內量測追溯校正之來源，另提供每日超過2億次之校時服務，滿足社會大眾之需求；並維持與國際標準一致之水準，進行國際比對達成量測標準之國際追溯性與主導亞太地區時頻標準國際合作，知識傳播、宣導及運用於業界，促進國內產業持續發展及提昇量測技術水準與各界在國家標準時頻之應用。<br>推動兩岸標準、計量、檢驗、驗證認證、消費品安全合作事宜。 | 1,995   | 5,233   |
| (6)民生化學計量標準               | 102-105           | 建置民生化學計量標準追溯體制，新建「甲醛氣體分析設備國家標準校正系統」，投入氣瓶型式多成分揮發性有機化合物參考物質研製、微量金屬離子濃縮晶片技術及電子級氨水中金屬離子濃縮量測技術，提升國內民生化學相關產業之製程與產品品質，另透過知識傳播、宣導及運用於業界，促使法規管制落實，減少國際貿易障礙。                            | 16,186  | 21,737  |
| 3.5226310500<br>建立及維護國家標準 |                   |   | 20,780  | 33,827  |
| (1)國際標準研析暨國家標準調和          | 103-106           | 參考國際與先進國家相關標準，及參採業界相關技術資訊與文件，整合國內現有技術資源及研發技術，持續辦理資通、機械等領域之國家標準調和作業。   | 2,322   | 3,043   |
| (2)第四代行動通訊國際標準參與制定        | 103-106           | 1. 規劃參與第四代行動通訊國際相關產業標準會議，將國內研發成果提至國際標準成為技術貢獻，並培養參與國際產業標準制定人才。<br>2. 針對第四代行動通訊等重點技術之國際技術標準進行研究與分析。   | 2,328   | 11,168  |
| (3)車載資通訊網路國際標準參與制定        | 103-106           | 1. 規劃參與車載資通訊相關產業標準會議，將國內研發成果提至國際標準成為技術貢獻，並培養參與國際產業標準制定人才。   | 485     | 2,344   |

驗局及所屬  
分析表  
105年度

單位：新臺幣千元

| 經 費 之 用 途 分 析 |           |       |     |     |        |
|---------------|-----------|-------|-----|-----|--------|
| 門 其 他         | 資 設 備 購 置 | 本 其 他 | 門 他 | 合 計 |        |
| 200           | -         |       | -   |     | 7,428  |
| 202           | 8,000     |       | -   |     | 46,125 |
| 3,462         | -         |       | -   |     | 58,069 |
| -             | -         |       | -   |     | 5,365  |
| -             | -         |       | -   |     | 13,496 |
| -             | -         |       | -   |     | 2,829  |

| 委 辦 計 畫               | 計 畫<br>起 訖<br>年 度 | 委 辦 內 容   | 委 辦     |         |
|-----------------------|-------------------|---|---------|---------|
|                       |                   |   | 經 常     |         |
|                       |                   |   | 用 人 費 用 | 業 務 費 用 |
| (4)產業技術標準活絡及推廣        | 102-105           | 2. 針對車載資通訊等重點技術之國際技術標準進行研究與分析。<br>1. 辦理標準化宣導及教育人才培訓及世界標準日專題報告。<br>2. 執行團體推動標準化活動補助工作。   | 755     | 700     |
| (5)推動電子商務技術標準國際化      | 102-105           | 1. 執行TEC委員會秘書處例行業務。<br>2. 參與國際標準組織活動。   | 500     | 664     |
| (6)中華民國IECQ制度國家管理機構運作 | 102-105           | 1. 協助廠商取得IECQ組織之認驗證。<br>2. 參與國際認證制度之修訂。<br>3. 引進及掌握最新技術資訊和推廣IECQ組織之認驗證制度。   | 3,420   | 1,187   |
| (7)LED室內外照明系統標準檢測驗證平台 | 102-105           | 1. 定期召開LED照明標準因應小組會議。<br>2. 辦理LED二級校正系統TAF實驗室光偵測器增項申請。<br>3. 辦理LED照明光輝度校正研究。<br>4. 辦理LED照明檢測服務。<br>5. 辦理LED照明業者說明會或研討會。<br>6. 辦理LED室內外照明系統標準檢測驗證計畫成果展示與宣導活動。    | 1,900   | 2,180   |
| (8)冷凍空調與新興冷媒標準檢測驗證平台  | 102-105           | 1. 辦理新興節能全熱交換器產品檢測技術研究。<br>2. 辦理空調機產品實驗室能力比對。<br>3. 辦理冷凍空調產品檢測技術服務。<br>4. 建置冷凍空調型式試驗變頻器。<br>5. 發表冷凍空調論文。<br>6. 維持冷凍空調實驗室認證。<br>7. 辦理冷凍空調與新興冷媒標準檢測驗證計畫成果展示與宣導活動。 | 1,900   | 2,175   |
| (9)太陽光電系統標準檢測驗證平台     | 102-105           | 1. 研擬太陽光電標準草案。<br>2. 參與太陽光電國際標準會議、研討會或相關交流活動。<br>3. 辦理太陽光電檢測技術人員訓練。<br>4. 協助推動兩岸太陽光電共通標準。<br>5. 舉辦太陽光電技術研討會或座談會。  | 1,900   | 2,180   |



驗局及所屬  
分析表  
105年度

單位：新臺幣千元

| 經 |     | 費 |   | 之 |   | 用 |   | 途 |  | 分 |  | 析 |       |
|---|-----|---|---|---|---|---|---|---|--|---|--|---|-------|
| 門 |     | 資 |   | 本 |   | 門 |   |   |  | 合 |  | 計 |       |
| 其 | 他   | 設 | 備 | 購 | 置 | 其 | 他 |   |  |   |  |   |       |
|   | -   |   |   |   | - |   | - |   |  |   |  |   | 1,455 |
|   | -   |   |   |   | - |   | - |   |  |   |  |   | 1,164 |
|   | -   |   |   |   | - |   | - |   |  |   |  |   | 4,607 |
|   | 660 |   |   |   | - |   | - |   |  |   |  |   | 4,740 |
|   | 660 |   |   |   | - |   | - |   |  |   |  |   | 4,735 |
|   | 660 |   |   |   | - |   | - |   |  |   |  |   | 4,740 |

| 委 辦 計 畫                   | 計 畫<br>起 訖<br>年 度 | 委 辦 內 容   | 委 辦     |         |
|---------------------------|-------------------|---|---------|---------|
|                           |                   |   | 經 常     |         |
|                           |                   |   | 用 人 費 用 | 業 務 費 用 |
| (10)澎湖風力發電系統標準<br>檢測驗證平台  | 102-105           | 6.提供太陽光電檢測技術服務。<br>7.維持太陽光電模組測試實驗室與二次基準校正實驗室認證。<br>8.規劃太陽光電系統零組件可靠度檢測能量。<br>9.辦理太陽光電相關能力比對試驗。<br>10.辦理太陽光電系統標準檢測驗證計畫成果展示與宣導活動。<br>1.研擬風力發電標準草案。<br>2.參與風力發電國際標準會議、研討會或相關交流活動。<br>3.發表風力發電國內外相關技術論文。<br>4.舉辦風力發電技術研討會或座談會。<br>5.提供風力發電檢測技術服務。<br>6.辦理中小型風機電力品質標準與檢測技術研究。<br>7.辦理中小型風力機發電系統標準檢測驗證計畫成果展示與宣導活動。 | 1,690   | 1,730   |
| (11)七股風力發電系統標準<br>檢測驗證平台  | 102-105           | 1.修改國際標準(IEC 61400-12-1)第二版草案與舊有標準比較與測試流程。<br>2.建置國際標準(IEC 61400-12-1)第二版草案相關功率性能檢測軟體及硬體升級。<br>3.辦理風力發電相關研討會及宣導活動。  | 325     | 415     |
| (12)植物性替代燃料標準檢<br>測驗證平台   | 102-105           | 1.非食用生質柴油檢測技術評估及鑑定。<br>2.辦理國內生質燃料測試技術相關研討會或座談會。<br>3.參與國際性能力比對試驗計畫。<br>4.建置生質能源檢測設備。<br>5.辦理植物性替代燃料標準檢測驗證計畫成果展示與宣導活動。   | 460     | 454     |
| (13)氫能與燃料電池系統標<br>準檢測驗證平台 | 102-105           | 1.研擬修訂氫燃料電池國家標準(CNS)草案。   | 1,195   | 1,025   |

驗局及所屬  
分析表  
105年度

單位：新臺幣千元

| 經 費 之 用 途 |         | 分 析 |       |
|-----------|---------|-----|-------|
| 門         | 資 本     | 門   |       |
| 其 他       | 設 備 購 置 | 其 他 | 合 計   |
| 510       | -       | -   | 3,930 |
| 70        | -       | -   | 810   |
| 132       | -       | -   | 1,046 |
| 220       | -       | -   | 2,440 |

| 委 辦 計 畫                            | 計 畫<br>起 訖<br>年 度 | 委 辦 內 容   | 委 辦     |         |
|------------------------------------|-------------------|---|---------|---------|
|                                    |                   |   | 經 常     |         |
|                                    |                   |   | 用 人 費 用 | 業 務 費 用 |
| (14)身心障礙與高齡者輔具<br>國家標準暨自願性標章<br>推動 | 103-106           | 2.辦理燃料電池實驗室國際合作。<br>3.推動電信基地台備用電力兩岸共通標準技術會議。<br>4.參與氫能與燃料電池國際標準會議或相關活動。<br>5.辦理氫能燃料電池檢測技術人員訓練。<br>6.辦理氫能與燃料電池檢測技術相關研討會或座談會。<br>7.提供氫能與燃料檢測驗證服務。<br>8.辦理氫能與燃料電池系統標準檢測驗證計畫成果展示與宣導活動。<br>1.辦理身心障礙與高齡者輔具標準與驗證計畫管理及評選競賽與宣導活動。<br>2.辦理電氣相關輔具安全檢測標準與驗證能量。<br>3.辦理行動輔具檢測標準與驗證能量。<br>4.辦理無障礙設備檢測標準與驗證能量。<br>5.辦理個人輔具與義具矯具檢測標準與驗證能量。<br>6.輔具自願性標章與事故通報及回收之法規、保險研究，以及通報系統之建置與管理。<br>7.輔具通用設計推廣與國際合作。 | 1,600   | 4,562   |

驗局及所屬  
分析表  
105年度

單位：新臺幣千元

| 經 費 之 用 途 分 析 |         |     |       |
|---------------|---------|-----|-------|
| 門 類           | 資 本     | 門 類 | 合 計   |
| 其 他           | 設 備 購 置 | 其 他 |       |
| 550           | -       | -   | 6,712 |

經濟部標準檢驗局及所屬

立法院審議中央政府總預算案所提決議、附帶決議及注意辦理事項辦理情形報告表  
中華民國 104 年度

| 決議、附帶決議及注意事項    |   | 辦理情形   |
|-----------------|---|--|
| 項次              | 內容  |  |
| <b>壹、通案決議部分</b> |   |  |
| 三               | <p>近來國際原油價格持續重挫，國內汽、柴油價格亦不斷下跌；目前中油再度宣布自 2015 年 1 月 12 日起調降各式汽、柴油價格，其中 95 無鉛調降為每公升 24.6 元，較編製 104 年度中央政府總預算案時按每公升 35.1 元編列，已有大幅差距；爰予減列 104 年度中央政府各機關油料費 30%；另年度預算執行中，若遇油價大幅波動，則在油料用量之共同標準範圍內，各機關應依以下原則辦理，主計總處並應追蹤控管執行情形：</p> <ol style="list-style-type: none"> <li>1. 油價下跌時，按實際油價覈實列支，結餘部分並不得移為他用。</li> <li>2. 油價大幅上漲，致所需經費不足時，得以各機關第一預備金支應；若嚴重不敷，得申請動支第二預備金。</li> </ol>  | 遵照辦理。  |
| 六               | <p>根據審計部 102 年度中央政府總決算審核報告指出，政府捐助之財團法人總計 152 個，基金總額高達 2,423 億 8,298 萬餘元。然諸多財團法人自籌能力不足，高度仰賴政府財源挹注；依決算審核結果，152 個財團法人 102 年度營收來自政府捐補助(不含捐助基金)或委辦之金額高達近 470 億元，超過年度整體收入之 50%。其中有 60 家政府捐補助及委辦經費佔其年度收入比例逾 50%，當中有 42 家超過 70%，逾 90% 者亦不在少數。</p> <p>事實上，許多財團法人或已達成設置任務，或因時空環境變遷致設立目的已不復存在，或功能重疊，或已不具實質效益……，本院審查 102 年度中央政府總預算案時決議：「……要求各該主管機關於 6 個月內針對所捐助財團法人之設置目的、工作計畫、經費運用、財務狀況、營運績效等，以及任務已達成、設立目的已不復存在或已無營運實益等之財團法人，應向立法院提出評估報告及退場計畫。」，惟迄今僅見公設財團法人不斷設置，卻未見有退場或整併者；長此以往，不僅</p> | 本部業於 104 年 7 月 13 日以經商字第 10402416620 號函，將專案報告送立法院在案。 |

| 決議、附帶決議及注意事項 |  | 辦理情形  |
|--------------|--|-------|
| 項次           | 內容   |       |
|              | <p>浪費行政資源，更將形成政府財政負擔。</p> <p>爰此，104 年度中央政府各機關(含營業及非營業基金)應就所主管財團法人設置任務已達成、或設立目的已不復存在、或已無營運實益、或績效不彰、或性質或業務相近者，提出具體之退場或整併計畫及時程，並向立法院各該委員會報告。</p>  |       |
| 七            | <p>根據行政院主計總處訂定之「用途別預算科目分類定義及計列標準表」第一點規定「各機關應詳實按照所管費用性質，就用途別預算科目定義範圍，確定各項費用應歸屬之科目」。惟查部分機關或對定義範圍未盡清楚，或有明知卻仍未照規定歸類之蓄意，例如，明知須列為委辦費，卻以委辦費每年均會被立法院統刪為由，將相關經費改列為「一般事務費」；或明知實際用途為補助，須於預算書中表列，並於機關網站上揭露，卻以「分攤」經費為由改列為「一般事務費」，逃避監督。爰要求行政院應通令各機關單位確實依照所訂標準編製預算，主計單位並應盡預算編審之責，確實審核；日後經查出有未依規定編製預算者，機關單位首長、相關人員應予懲處。</p>  | 遵照辦理。 |
| 八            | <p>依據職業安全衛生法第 6 條第 1 項第 14 款明文規定，雇主應針對防止為採取充足通風、採光、照明、保溫或除濕等引起之危害，提供勞工必要的安全衛生設備及措施。同法第 26 條亦規定，事業單位以其事業之全部或一部交付承攬時，應於事先告知該承攬人有關事業工作環境、危害因素既本法及有關安全衛生規定應採取之措施。</p> <p>查承攬立法院院區清潔廠商第一社會福利基金會卻只提供員工短袖制服，即便寒流低溫特報，員工在戶外低氣溫環境工作只能自行添加薄長袖衣物於短袖衣服內，與其他在院區內行走身著保暖外套其他人員相較保暖性不足。顯然，立法院與基金會要求員工於低氣溫戶外工作，基金會未提供任何禦寒保護措施，立法院也未善盡告知督促之責任。</p> <p>次查政府採購網統計資訊，第一社會福利基金亦承攬多家公家機關清潔勞務採購案，包含監察院、科技部、高速公路局北區工程處、</p> | 遵照辦理。 |

| 決議、附帶決議及注意事項   |   | 辦理情形  |
|--|---|---|
| 項次   | 內容  |   |
|  | 衛生福利部國民健康署等等中央政府機關單位。<br>為避免基層勞工因工作遭逢職業傷病，政府機關應依職業安全衛生法，善盡事業單位督促承攬商符合相關法令之責任，爰要求各政府機關應優先督促清潔勞務承攬商針對戶外工作之員工提供防風保暖之制服。  |   |
| 九  | 行政院各部會每年皆編列龐大數額之捐、補助費，有的部會之捐、補助費幾乎占其整體預算九成。其中有為數不少的捐、補助費，係對團體及私人補助，惟如此龐大金額之預算，許多部會及所屬卻未於官方網站設有專區，致民眾及團體無法簡便查詢到所需之申請捐、補助費規定，而經常錯失申請時機，甚或因不知有相關捐、補助費，致使本身權益受損。為便利人民共享及公平利用政府資訊，保障民眾知的權利，爰要求行政院及所屬應要求各部會應將「申請捐、補助費用之相關辦法」列入網頁「政府資訊公開」專區內，以利民眾查閱。 | 遵照辦理。   |
| 十  | 行政院於93年為建立公報制度，統一刊載行政院及所屬各機關涉及人民權益之法令等重要事項，以達政府資訊主動公開及保障人民權益之目的，特發行「行政院公報」，並建置「行政院公報資訊網」。惟查該網站部分法規命令、行政規則等修正發布之資訊，並未檢附條文總說明及對照表，人民難以得知政府機關修正之理由與必要性。爰要求行政院公報未來刊載法規，應一併檢附條文總說明及對照表，以便利人民共享及公平利用政府資訊，保障人民知的權利，增進人民對公共事務之瞭解、信賴及監督，並促進民主參與。       | (一)行政院及其所屬各機關刊登行政院公報之事項及作業規範係依據國家發展委員會訂定之「行政院公報管理及考核作業要點」相關規定辦理。<br>(二)依據前開作業要點(103年12月30日修正)規定，凡屬中央法規標準法第3條之7種命令者，刊登公報應附總說明及對照表。至於行政規則部分，本部將俟國家發展委員會統一規範後配合辦理。 |
| 十一   | 為避免濫用政府預算播送形象廣告違反行政中立原則並影響選舉公平，總統副總統任期屆滿前一年內，政府政令宣導廣告應限於社會治安維護、交通秩序疏導、災害防救、傳染病防治、環境保護、節約能源或新法令及政府實施等之宣導廣告，不得播送其他政治性宣導廣告。  | 遵照辦理。   |
| <b>貳、各組審查決議部分</b><br><b>內政委員會審議結果</b><br><b>歲出部分</b><br><b>行政院主管</b> |   |   |



| 決議、附帶決議及注意事項               |  | 辦理情形  |
|----------------------------|--|---|
| 項次                         | 內容   |   |
| 三                          | 鑑於台灣市場資訊規模遠遜於國外，而國外軟體經常以適合其國內發展之軟體直接套用於國外購買者，並未能實際符合我國實際需求，般鑑於此，政府應積極獎勵國內軟體業的發展，制定相關方案；目前僅有經濟部為了扶植協助國內軟體產業免於國際大廠的扼殺，已於2014年8月成立軟體採購平台，目的是要讓國內軟體業能在面對國際廠商時有更多的條件可以有平等交流的空間與機會；鑑於國內軟體產業面臨的環境較為惡劣，以及資安軟體產品事涉防護國家安全性質，行政機關在購買資安通訊產品時，應優先採購國內產品，以扶植國內軟體產業之發展，利於提升企業競爭力，也能鼓勵優秀人才留在國內。                          | 遵照辦理。                                       |
| <b>經濟委員會審議結果</b>           |  |   |
| <b>歲出部分第13款第4項標準檢驗局及所屬</b> |  |   |
| 一                          | 經濟部標準檢驗局及所屬104年度預算「資訊服務費」編列3,811萬8,000元，主要辦理商品檢驗自動化暨度政資訊系統、區域網路、全球資訊網及國家標準審議平台、不安全商品管理系統、網路環境安全管理系統暨防火牆等相關系統之維護費用。然查該局103年度預算僅編列1,688萬9,000元辦理上述相關業務，而104年度編列之預算竟為103年度預算數兩倍以上，且辦理之業務項目均相同，顯見該局編列預算似有浮濫，未確實遵照中央各主管機關編製104年度概算應行注意辦理事項第3點，預算編列應落實零基預算精神覈實編列之規定。爰凍結「資訊服務費」十分之一，俟經濟部向立法院經濟委員會提出專案檢討報告後始得動支。 | 本案業經立法院104年6月10日台立法院議字第1040703824號函復准予動支在案。 |
| 二                          | 經濟部標準檢驗局及所屬104年度歲出「標準檢驗及度政管理」項下「強化商品檢驗及驗證效能」、「企劃檢驗驗證及國際事務」及「發展檢試驗暨技術服務」總計編列經費2億3,428萬5,000元，辦理化工、農業、機電商品檢驗；加強商品市場監督，保障消費者權益等。經查，近年辦理國內市場商品檢查件數有逐年減少趨勢，由100年之3萬0,051件降至102年2萬1,781件，鑑於國人對於商品安全要求日益提高，為強化商品市場監督之效能及有效落實政   | 本案業經立法院104年6月10日台立法院議字第1040703825號函復准予動支在案。 |

| 決議、附帶決議及注意事項 |  | 辦理情形  |
|--------------|--|---|
| 項次           | 內容   |   |
|              | 府對商品安全檢驗之職責，爰凍結 104 年度「強化商品檢驗及驗證效能」、「企劃檢驗驗證及國際事務」及「發展檢試驗暨技術服務」經費之 15%，待向立法院經濟委員會報告並經同意後始得動支。                               |   |
| 三            | 經濟部標準檢驗局職掌標準、度量衡、檢驗政策，以及國家標準之制定、修訂，惟食安風暴時，即有相關檢驗尚無國家標準可依，爰要求經濟部標準檢驗局應通盤檢討民生相關部分尚無國家標準者，應儘速制定，並應通盤檢視現有國家標準有無修正必要，以健全國家標準制度。 | <p>(一)經檢討現有國家標準，考量產業發展、社會共識及政策方向等需求，本局已規劃 104 年度制修訂民生相關國家標準至少 84 種，列舉如下：</p> <ol style="list-style-type: none"> <li>1. 食品類國家標準部分，規劃制修訂油脂類產品相關國家標準計 34 種(含食用豬脂等食用油脂類 27 種、飼料用油類 7 種)，以維護民眾飲食安全，截至 7 月底止已完成 11 種食用油脂制修訂公告，另有 2 種已通過審查會審查待公告，其餘 21 種刻正辦理標準制定作業中。</li> <li>2. 家用電器類產品安全部分，規劃制修訂 26 種相對應之國家標準，截至 7 月底止已完成 CNS 60335-2-5「家用和類似用途電器—安全性—第 2-5 部：洗碗機之個別規定」等 7 種國家標準制修訂公告，1 種國家標準已通過審查會審查待公告，其餘 18 種刻正辦理標準制定作業中。</li> <li>3. 紡織品之品質及安全為消費者關切議題，規劃制修訂 7 種之國家標準，截至 7 月底止已公告 CNS 15808「全氟辛烷磺酸化合物(PFOS)測定—液相層析質譜(LC/MS)法」1 種國家標準，其餘 6 種刻正辦理標準制修訂作業中。</li> <li>4. 高齡照護產品部分，規劃完成 8 種輔具及無障礙國家標準，截至 7 月底止已公告 CNS 15794「無障礙設計—點字應用</li> </ol> |

| 決議、附帶決議及注意事項 |   | 辦理情形  |
|--------------|---|---|
| 項次           | 內容  |   |
|              |   | <p>於標示、設備及器具」及 CNS 15810「年長者與身心障礙者之指導綱要—住宅設備」等 2 種國家標準，其餘 6 種刻正辦理標準制修訂作業中。</p> <p>5. 嬰幼兒產品部分，規劃制定玩具安全相關之有機化學物質要求與分析方法；嬰幼兒床、搖床與搖籃、嬰幼兒用鞦韆；公共兒童遊戲場設備等 9 種相關國家標準。</p> <p>(二) 本局將積極蒐集國內外相關資料，持續注意歐美先進國家之發展狀況，俾便必要時制修訂相關國家標準。</p> |
| 四            | 查我國商品驗證認證報告屢次未獲中國承認，致有重複驗證認證、認證費用過高、重新取得驗證認證程序耗時冗長…等問題一直存在，爰要求經濟部標準檢驗局對相關情形，應通盤檢討，並向立法院經濟委員會提出專案報告。   | 本部業於 104 年 4 月 28 日以經授標字第 10420050320 號函，將專案報告送立法院在案。   |
| 五            | 經濟部標準檢驗局近年辦理國內市場商品檢查件數有逐年減少趨勢，由 100 年之 5 萬 1,455 件減至 102 年之 4 萬 2,162 件(減幅 18.06%)，對照查獲之國內商品違規情形，違規件數逐年攀升，由 98 年 1,062 件增至 102 年 1,698 件，其中違規商品最多為電子與電機商品，102 年計有 768 件違規，顯示國內市場商品抽查而未符規定情形有惡化趨勢，為此要求經濟部標準檢驗局加強查驗以發揮市場監督之效，並於 1 個月內做出專案檢討，並提出檢討報告送立法院經濟委員會，以保障國人消費權益。 | 本部業於 104 年 3 月 2 日以經授標字第 10420050130 號函，將專案報告送立法院在案。  |
| 六            | 經濟部標準檢驗局捐助成立之財團法人全國認證基金會，協助辦理實驗室認證、檢驗機構認證、驗證機構認證、能力試驗執行機構認證、參考物質生產機構認證…等各項業務，惟收入卻逕列為該會收入，未繳交國庫，為此，要求經濟部標準檢驗局積極追討並於 1 個月內做出專案檢討，並提出檢討報告送立法院經濟委員會。  | 本部業於 104 年 3 月 4 日以經授標字第 10420050160 號函，將專案報告送立法院在案。  |
| 七            | 財團法人全國認證基金會依法受託辦理各項認證業務，卻未依規定將認證收入繳交國庫，與  | (一) 本局為辦理儘速要求財團法人全國認證基金會將認證收入繳庫，  |

| 決議、附帶決議及注意事項 |   | 辦理情形  |
|--------------|---|---|
| 項次           | 內容  |   |
|              | 法未合，爰要求經濟部標準檢驗局儘速要求財團法人全國認證基金會依規定將收入繳交國庫。   | <p>已於104年1月19日邀請該基金會共同研商涉及認證業務收入繳庫之問題，目前已積極與該基金會研商並審慎評估適宜之繳庫方案。</p> <p>(二)本局與該基金會協商重點如下：</p> <ol style="list-style-type: none"> <li>1. 有關 92 年全國認證基金會承接中華民國實驗室認證體系及中華民國認證委員會認證業務部分所獲原屬本局權利資產，該基金會同意儘速提出繳庫方案。</li> <li>2. 另本局於 92 年間將中華民國實驗室認證體系及中華民國認證委員會等原有認證業務移轉全國認證基金會後，該基金會每年因此項認證業務而衍生之盈餘，就其衍生效益之淨收入或部分盈餘繳庫，正研究評估適切作法中。</li> </ol> |
| 八            | 為辨別市售商品安全檢驗標章之真假，過去傳統做法係民眾進入經濟部標準檢驗局網站，將欲查詢之商品檢驗標識號碼輸入網頁，以茲查詢該商品是否檢驗合格。然前項做法民眾必須使用電腦來操作，而現今台灣民眾幾乎人手一支智慧型手機，為利民眾藉由手機上網查詢各商品檢驗號碼是否係偽造，經濟部標準檢驗局開發出「商品檢驗標識 APP」軟體，讓民眾可以透過手機驗證欲購買商品是否檢驗合格。經查 Google Play 商店相關資料顯示，該軟體目前下載人數僅百餘人次，而下載使用之民眾普遍給予高度評價，顯見該軟體確實有益民眾查驗各項商品是否通過安全檢驗。爰要求經濟部應製作相關宣傳資料向民眾宣導該 APP 軟體，藉以保障民眾購買到安全的商品。 | <p>(一)本局已印製 104 年度宣傳摺頁，向民眾宣導「商品檢驗標識 APP」軟體，並於辦理活動時發放。</p> <p>(二)另於學校、展覽場或大賣場等地進行商品檢驗業務說明時，向民眾加強說明該 APP 軟體，並鼓勵民眾下載，截至 104 年 7 月底止，已辦理 363 場(次)說明會。</p>   |
| 九            | 標準檢驗局為協助國內產業因應國際貿易之環保趨勢，並促成在國內販售之產品達到等同於國際之環保水準，已於 2013.7.30 參考歐盟之危害性限制物質指令 (RoHS) 公佈制定「電機電子類設備降低限用化學物質含量指引」國家標準，爰為提升產業水準，請經濟部標準檢驗  | (一)有關分階段辦理電機電子類商品納入 CNS 15663 危害性限制物質含有標示事宜，其中第一階段將辦公處所常見資訊類商品(自動資料處理機、印表機、影像複印機、電視機、監視器及自動資料   |

| 決議、附帶決議及注意事項 |  | 辦理情形   |
|--------------|--|--|
| 項次           | 內容   |  |
|              | <p>局儘速整合業界意見，分階段辦理電機電子類商品納入 CNS 15663 危害性限制物質含有標示事宜，第一階段將辦公處所常見資訊類商品(自動資料處理機、印表機、複印機、電視機、顯示器等 5 大類資訊類商品)，於 104 年 6 月底前完成預告，並自修正應施檢驗規定預告日期起 2 年後生效；第二階段將其他電機電子類應施檢驗商品自第一階段檢驗規定公告實施後 3 年內完成。</p> | <p>處理系統用之監視器等 6 項應施檢驗商品)，本局已於 104 年 6 月 29 日完成預告，預定於 104 年底前辦理公告，檢驗規定自公告日起即日生效，為避免造成業者衝擊過大，檢驗規定修正前後之檢驗標準將同時併行，惟修正前之檢驗標準自 106 年 5 月 1 日停止適用。</p> <p>(二)另第二階段將其他電機電子類應施檢驗商品自第一階段檢驗規定公告實施後 3 年內完成一節，本局目前已就「網路多媒體播放器」、「投影機」、「螢光燈管及安定器」等商品，邀集相關廠商、公協會、實驗室及政府單位完成相關說明會，後續並將於北、中、南等地舉辦「電機電子類應施檢驗商品檢驗標準改版及納入限用有害物質(RoHS)含有標示規定說明會」，提早讓業者了解本部推動檢驗標準改版時程及增列限用有害物質(RoHS)含有標示之相關規定，以妥為因應，並於 107 年底完成限用有害物質(RoHS)之含有標示事宜。</p> |

# 附 錄

附 錄 一  
本 局

本 局  
目 次  
中華民國 105 年度

- 一、 歲出計畫提要及分支計畫概況表 ····· 附 1-1
- 二、 各項費用彙計表 ····· 附 1-29
- 三、 人事費分析表 ····· 附 1-31
- 四、 預算員額明細表 ····· 附 1-32
- 五、 公務車輛明細表 ····· 附 1-34



**經濟部標準檢驗局**  
**歲出計畫提要及分支計畫概況表**

經資門併計

中華民國105年度

單位：新臺幣千元

|           |                       |      |         |
|-----------|-----------------------|------|---------|
| 工作計畫名稱及編號 | 5226310400 建立及維持度量衡標準 | 預算金額 | 413,743 |
|-----------|-----------------------|------|---------|

計畫內容：

1. 因應國內各界的量測需求，建立與維持國家最高量測標準，進行國際比對，使達國際等同，提供國內各界國家級校正服務，確保生產及研發活動之量測一致性與準確性。另藉由國際度量衡委員會相互認可協議，使我國達成全球品質基盤之調合及相互認可，以期國內驗證及檢測實驗室所出具的證書或檢測報告為國際承認。
2. 促進兩岸合作制定標準；促進兩岸量測標準及法定計量交流；建立兩岸檢驗交流合作；加強兩岸驗證認證交流合作；推動兩岸消費品安全交流合作。
3. 建置民生化學計量標準追溯體制，新建化學領域國家量測標準系統，擴建驗證參考物質研製與污染物管制濃度驗證參考物質，透過研製驗證參考物質與開發實場檢測技術，提升國內民生化學相關產業之製程與產品品質，促進法規管制落實，以減少國際貿易障礙。

預期成果：

- 本年度預計辦理項目如下：
1. 度量衡測標準提供服務120套。
  2. 度量衡校正服務約4,000件。
  3. 網際網路校時服務每日平均約2億1千萬人次。
  4. 發表度量衡實驗室相關論文94篇。
  5. 建立兩岸標準、計量、檢驗、驗證認證及消費品安全合作的溝通平台，協助解決我國廠商所面臨中國大陸之技術性貿易障礙問題，增進我國廠商出口商機，並建立兩岸消費品安全訊息通報聯繫及協處機制，加強對中國大陸製不合格消費品處理的溝通與協調。
  6. 發表民生化學計量標準相關研究論文13篇。
  7. 辦理國內外民生化學計量標準研討會議3場次。
  8. 規劃國際度量衡委員會相互認可協議(CIPM MRA)之化學類別校正與量測能力(CMC)項目2項。

| 分支計畫及用途別科目        | 預算金額    | 承辦單位 | 說明   |
|-------------------|---------|------|--|
| 01 國家度量衡標準實驗室整體運作 | 360,070 | 第四組  | <p>本計畫係為建立及維持國家最高量測標準與國際一致，及國際度量衡大會相互認可協議之簽署效力，確保量測的一致性及準確性；並提供國內各界國家級校正服務，以驗證量測儀器的準確度，滿足國內校正需求；本年度辦理長度、質量、電量、游離輻射、時間頻率等17項領域之標準維持與服務、計量技術及量測系統發展，協助法定計量技術之可行性評估；建構與維持符合國際標準之認證環境，並代表國家參加相關國際認證組織活動，維持簽署相互承認協定有效性，協助產業發展，提昇國內生活品質。本年度共辦理4分項計畫，計需經費360,070千元(經常門309,893千元、資本門50,177千元)：</p> <p>1. 各分項計畫內容如次：</p> <p>(1) 國家度量衡標準實驗室運作及發展分項計畫計需經費307,789千元 (經常門260,189千元、資本門47,600千元)，其工作內容如次：</p> <p>&lt;1&gt; 進行國家實驗室15項領域之第三者認證評鑑活動，以確認品質系統符合ISO/IEC 17025之標準規範，維持國際度量衡委員會相互認可協議(CIPM MRA)之相互認可效力，積極參與並主導國際比對，主動促成標準校正與量測能力(CMC)之擴增與更新，得以持續合格登錄於國際度量衡局(BIPM)之關鍵比</p> |
| 0200 業務費          | 360,070 |      |  |
| 0250 按日按件計資酬金     | 222     |      |  |
| 0251 委辦費          | 359,560 |      |  |
| 0279 一般事務費        | 258     |      |  |
| 0291 國內旅費         | 30      |      |  |

**經濟部標準檢驗局**  
**歲出計畫提要及分支計畫概況表**  
中華民國105年度

經資門併計

單位：新臺幣千元

| 工作計畫名稱及編號  | 5226310400 建立及維持度量衡標準 | 預算金額 | 413,743   |
|------------|-----------------------|------|---|
| 分支計畫及用途別科目 | 預算金額                  | 承辦單位 | 說明  |
|            |                       |      | <p>對資料庫，使我國出具校正報告為相互認可國家組織接受，提供校正與追溯服務，協助產業提升國際競爭力並減少貿易障礙；並進行國家標準量測系統設備老舊汰換工作，將進行7套系統汰換、8套系統改良，以維持我國計量基磐，及發揮現有標準量測系統能量；另透過技術諮詢輔導、研討會技術討論及標準量測資訊傳遞服務，知識傳播、宣導及運用於業界，並與國際間之標準實驗室合作研究、專家互訪，增進國際技術交流與業務合作。</p> <p>&lt;2&gt;因應產業校正追溯與量測技術之需求，建置國家一級校正服務能量及產業計量技術，以滿足新興科技產業量測與校正技術之需求，包括三維尺寸量測標準系統與技術建立、半導體多維參數量測標準技術建立、扭矩標準系統與技術建立、氣膠粒子量測標準技術建立。</p> <p>&lt;3&gt;進行國際領先之前瞻計量技術研究，建構我國計量標準技術自主能量。研究主題包括光通訊頻率標準、高靈敏質量偵測技術、薄膜厚度量測技術、非侵入式流量量測技術。</p> <p>&lt;4&gt;協助研擬國家法定計量器施檢規範草案，建立法定計量技術，提升法定計量的公信力；另進行新版非自動衡器型式認證規範(CNPA 76)研究與修訂、超音波及轉子式氣量計檢測技術研究及耳溫槍檢測技術研究。</p> <p>(2)認證制度實施與發展：因應標準法之委託辦理認證業務，提供各法規主管機關及產業需求之符合性評鑑認證平台。推動經濟合作暨發展組織(OECD)優良實驗室操作(GLP)符合性監控系統的發展，作為國內檢測服務之核心知識服務平台，推動及宣導國家認證合作方案，建立及</p> |

經濟部標準檢驗局  
歲出計畫提要及分支計畫概況表  
中華民國105年度

經資門併計

單位：新臺幣千元

| 工作計畫名稱及編號  | 5226310400 建立及維持度量衡標準 | 預算金額 | 413,743  |
|------------|-----------------------|------|--|
| 分支計畫及用途別科目 | 預算金額                  | 承辦單位 | 說 明  |
|            |                       |      | <p>維持我國在國際組織之會員資格及相互認可協議之有效性，推展國際MRA/MLA運用效益。執行本分項需經費8,271千元。</p> <p>(3)建立及維持國家游離輻射標準：為量測標準的維持與服務，量測標準之精進與新建，量測標準技術之推廣與應用，以進行量測標準精進改良3項及現有系統的汰換與維護，提供即時的檢校追溯服務，維護輻射工作場所、輻射工作人員、放射診療病患與大眾之安全，滿足現在與未來之需求。執行本分項計需經費11,961千元(經常門9,861千元、資本門2,100千元)。</p> <p>(4)建立及維持國家時間與頻率標準：建立、維持及傳遞國家最高之時間與頻率標準，確保量測的一致性與準確性。另提供每日超過2億次之校時服務，滿足社會大眾之需求；進行國際比對達成量測標準之國際追溯性與主導亞太地區時頻標準國際合作，促進國內產業持續發展及提昇量測技術水準與各界在國家標準時頻之應用。透過國際傳時比對技術，與國際時頻標準接軌，並提供國內量測校正之追溯依據，進而達到促進產業升級及提昇科技研發水準之目標。執行本分項計需經費32,049千元(經常門31,572千元、資本門477千元)。</p> <p>2.各項經費明細如次：</p> <p>(1)邀請專家、學者出席本計畫相關會議，提供專業諮詢意見所支給之出席費及審查費等222千元。</p> <p>(2)委辦費359,560千元：包括國家度量衡標準實驗室運作與發展307,639千元、認證制度實施與發展8,151千元、建立及維持國家游離輻射標準11,841千元、建立及維持國家時間與頻率標準31,929千元。</p> <p>(3)績效評估會及計畫審查會資料印製費等258千元。</p> |

**經濟部標準檢驗局**  
**歲出計畫提要及分支計畫概況表**  
中華民國105年度

經資門併計

單位：新臺幣千元

| 工作計畫名稱及編號         | 5226310400 建立及維持度量衡標準 | 預算金額 | 413,743   |
|-------------------|-----------------------|------|---|
| 分支計畫及用途別科目        | 預算金額                  | 承辦單位 | 說 明   |
| 02 推動兩岸標準計量檢驗認證合作 | 7,428                 | 第五組  | (4)專家、學者出席相關會議差旅費30千元。  |
| 0200 業務費          | 7,428                 |      | 本計畫係為1.促進兩岸合作制定標準：積極探索和推動重點領域標準的制定；開展標準資訊交換，並推動兩岸標準資訊平台建設；加強標準培訓資源共享。2.促進兩岸量測標準及法定計量交流：促進兩岸法定計量合作、計量技術和計量管理資訊交流；合作研究最高量值準確可靠的裝置，並開展相關裝置的比對；推動測量儀器溯源校正的技術合作。3.建立兩岸檢驗交流合作：溝通兩岸檢驗標準和程序；建立兩岸貿易中商品檢驗合作與磋商機制；開展商品安全檢驗檢測技術合作。4.加強兩岸驗證認證交流合作：溝通兩岸驗證認證標準和程序；共同推動兩岸新領域驗證認證制度的建立和實施；推動兩岸驗證認證結果的互信，就雙方同意的項目作出具體安排。5.推動兩岸消費品安全交流合作：建立兩岸消費品安全訊息通報聯繫機制；建立兩岸貿易消費品安全協處機制；加強對不合格消費品處理的溝通與協調；以提升產業競爭力及保護消費者權益，計需經費7,428千元。 |
| 0251 委辦費          | 7,428                 |      |   |
| 03 民生化學計量標準       | 46,245                | 第四組  | 本計畫係為完備國內民生化學之自主計量追溯體制、協助產業創新、促進產業發展。本年度共辦理2分項計畫，計需經費46,245千元(經常門38,245千元、資本門8,000千元)：<br>1.各分項計畫內容如次：<br>(1)氣體化學計量標準技術：進行民生安全管制氣體濃度計量標準技術、工業製程氣體純度計量標準技術開發、工業管制氣體濃度驗證參考物質研製；另建立甲醛氣體分析設備國家標準校正系統，研製氣瓶型式多成分揮發性有機化合物參考物質，以滿足國內科技/民生產業與石化產業之氣體計量需求。執行本分項計需經費27,830千元(經常門23,330千元、資本門4,500千元)。<br>(2)民生安全管制物質計量標準：建立微量  |
| 0200 業務費          | 46,245                |      |   |
| 0250 按日按件計資酬金     | 63                    |      |   |
| 0251 委辦費          | 46,125                |      |   |
| 0279 一般事務費        | 42                    |      |   |
| 0291 國內旅費         | 15                    |      |   |

**經濟部標準檢驗局**  
**歲出計畫提要及分支計畫概況表**

經資門併計

中華民國105年度

單位：新臺幣千元

|           |                       |      |         |
|-----------|-----------------------|------|---------|
| 工作計畫名稱及編號 | 5226310400 建立及維持度量衡標準 | 預算金額 | 413,743 |
|-----------|-----------------------|------|---------|

| 分支計畫及用途別科目 | 預算金額 | 承辦單位 | 說 明  |
|------------|------|------|--|
|            |      |      | <p>金屬離子濃縮晶片技術與電子級氨水中金屬離子濃縮量測技術，強化我國化學計量領域自我追溯之能量。執行本分項計需經費18,415千元(經常門14,915千元、資本門3,500千元)。</p> <p>2.各項經費明細如次：</p> <p>(1)邀請專家、學者出席本計畫相關會議，提供專業諮詢意見所支給之出席費及審查費等63千元。</p> <p>(2)民生化學計量標準委辦計畫46,125千元。</p> <p>(3)績效評估會及計畫審查會資料印製費等42千元。</p> <p>(4)專家、學者出席相關會議差旅費15千元。</p> |

**經濟部標準檢驗局**  
**歲出計畫提要及分支計畫概況表**

經資門併計

中華民國105年度

單位：新臺幣千元

|           |                      |      |        |
|-----------|----------------------|------|--------|
| 工作計畫名稱及編號 | 5226310500 建立及維護國家標準 | 預算金額 | 99,043 |
|-----------|----------------------|------|--------|

計畫內容：

1. 制定、維護、推動與研究智慧電網、中文編碼及資訊處理、智慧型自動化、自行車等相關標準。
2. 培訓標準化人才及參與國際會議。
3. 參與網路通訊產業國際標準組織會議，提出技術貢獻，爭取關鍵智財權。
4. 研析電子商務相關技術標準發展及參與國際組織會議。
5. 協助我國電子零件廠商，取得國際電工技術委員會電子零件品質評估制度(IECQ)認證合格證書。
6. 發展LED室內外照明系統、冷凍空調與新興冷媒、太陽光電系統、風力發電系統、植物性替代燃料、氫能與燃料電池系統技術標準等6大類產品之安全及性能標準、檢測及驗證平台研究，建構與維持符合國際標準之產品驗證環境。
7. 為提供業者快速便捷服務及符合民眾對資訊公開透明化需求與加強後市場監督管理，規劃建置消費品安全及標準計量服務等系統，主動提供各類服務對象之整合式全程服務，快速提供民眾查詢生活周遭消費品資訊。
8. 辦理身心障礙與高齡者輔具標準與驗證計畫管理及評選競賽；電氣相關輔具安全檢測標準與驗證能量；行動輔具檢測標準與驗證能量；無障礙設備檢測標準與驗證能量；個人輔具與義具矯具檢測標準與驗證能量；輔具自願性標章與事故通報及回收之法規、保險研究，以及通報系統之建置與管理；輔具通用設計推廣與國際合作。

預期成果：

本年度預計辦理項目如下：

1. 調查產業所需之急迫性標準，參考國際標準完成制定資通、機械等領域相關標準規範，以消除技術性貿易障礙。
2. 參與網路通訊產業國際標準制定，提出國際標準技術貢獻23件，完成標準趨勢技術報告2份，以促進國內產業由標準追隨者轉型成為標準參與制定者。
3. 推動標準化教育人才培訓，提升國內產業參與國內外標準化活動之意願，並參與電子商務相關組織會議，促進電子商務標準國際合作之契機。
4. 維護我國在IECQ組織之地位及參與國際科技活動管道之暢通，促進我國電子、電機產業之產品拓銷。
5. 就LED室內外照明系統、冷凍空調與新興冷媒、太陽光電系統、風力發電系統、植物性替代燃料、氫能與燃料電池系統等主題，發表論文及技術報告3篇、研究報告4份、舉辦座談會及研討會共計9場、提供技術服務委託案及工業服務77案、標準制修訂4件。
6. 整合各類消費商品安全資訊，透過數位儀表板，快速提供民眾查詢，並主動通知商品安全相關訊息，以確保消費安全，強化消費信心，並強化不安全商品之管理以及有效運用檢驗資源。
7. 建立完善之身心障礙與高齡者輔具產業標準、檢測與驗證體系；帶動檢驗單位從事身心障礙與高齡者輔具測試技術之研發及建立具國際認可的檢測實驗室；獎勵國內通過身心障礙與高齡者輔具自願性標章之優良產品，促進產業發展與品質向上提升動能；建立產品使用通報系統，供為政府及業界檢驗發展之參考；建置身心障礙與高齡者輔具產品標準、檢測技術與驗證資訊交換平台；促進國際檢驗技術之交流與合作，引導身心障礙與高齡者輔具產業建立優質發展環境。

| 分支計畫及用途別科目       | 預算金額  | 承辦單位 | 說明   |
|------------------|-------|------|--|
| 01 國際標準研析暨國家標準調和 | 5,942 | 第一組  | 本計畫係配合產業發展需求，進行標準研究及調和作業，期能逐漸落實「完善產業創新政策規劃與發展環境」及「促進科技與社會、環境互動發展，增進民生福祉與環境品質」之遠景。本年度共辦理2分項計畫，計需經費5,942千元：<br>1. 各分項計畫內容如次：<br>(1) 國家標準相關資訊系統/平台維運：就現行已建置完成之「國家標準資訊管理系統」、「國家標準審議平台」等進行維運管理，並視操作過程中所需改良及新增之功能性項目進行設計，以維持系統穩定性，並確保系統平台之使用效能，計需經費500千元。<br>(2) 新興領域標準研析及國家標準調和規劃 |
| 0200 業務費         | 5,942 |      |  |
| 0215 資訊服務費       | 500   |      |  |
| 0250 按日按件計資酬金    | 40    |      |  |
| 0251 委辦費         | 5,365 |      |  |
| 0279 一般事務費       | 37    |      |  |

**經濟部標準檢驗局**  
**歲出計畫提要及分支計畫概況表**

經資門併計

中華民國105年度

單位：新臺幣千元

| 工作計畫名稱及編號                                  | 5226310500 建立及維護國家標準               | 預算金額 | 99,043   |
|--|------------------------------------|------|--|
| 分支計畫及用途別科目                                 | 預算金額                               | 承辦單位 | 說明   |
| 02 網路通訊國際標準分析及參與制定<br>0200 業務費<br>0251 委辦費 | 16,325<br><br>16,325<br><br>16,325 | 第一組  | <p>：配合產業發展需求，謀求產業技術升級，形塑連結國際之無接縫標準環境，藉以提升國際競爭力，本年度將針對「智慧電網」、「中文編碼及資訊處理」、「智慧型自動化」及「自行車」等領域技術演進及標準發展趨勢進行研究，並辦理相關領域之國家標準說明會，以加速國家標準與國際標準調和，使達國際化，計需經費5,442千元。</p> <p>2.各項經費明細如次：</p> <p>(1)國家標準資訊管理系統、國家標準審議平台等維護費500千元。</p> <p>(2)邀請專家、學者出席本計畫相關會議，提供專業諮詢意見所支給之出席費40千元。</p> <p>(3)國際標準研析暨國家標準調和委辦計畫5,365千元。</p> <p>(4)標準審查會議資料印製費等37千元。</p> <p>本計畫係參與網路通訊產業國際標準制定，以掌握新世代通訊系統之關鍵智財，提高國內技術自主性。本年度規劃著力發展第四代行動通訊國際標準及車載資通訊網路國際標準等任務。本年度共辦理2分項計畫，計需經費16,325千元，內容如次：</p> <p>1.第四代行動通訊國際標準參與制定：參與第四代行動通訊國際標準制定，以掌握新世代通訊系統之關鍵智財，將相關前瞻技術研發成果提至國際標準成為技術貢獻，包括參與第四代行動通訊國際產業標準組織會議及研究分析3GPP LTE-Advanced、IEEE 802 LMSC、WiMAX Forum等重點技術與標準，完成國際標準分析報告等，計需經費13,496千元。</p> <p>2.車載資通訊網路國際標準參與制定：參與車載資通訊網路國際標準制定，以掌握車載資通訊系統之關鍵智財，將相關前瞻技術研發成果提至國際標準成為技術貢獻，包括參與車載資通訊國際產業標準組織會議及研究分析IEEE 802.11、IEEE 1609、ETSI TC-ITS</p> |

**經濟部標準檢驗局**  
**歲出計畫提要及分支計畫概況表**

經資門併計

中華民國105年度

單位：新臺幣千元

| 工作計畫名稱及編號          | 5226310500 建立及維護國家標準 | 預算金額    | 99,043   |
|--------------------|----------------------|---------|--|
| 分支計畫及用途別科目         | 預算金額                 | 承辦單位    | 說 明  |
| 03 產業標準活絡暨參與國際標準制定 | 11,605               | 第一組、第三組 | <p>、OGC等重點技術與標準，完成國際標準分析報告等，計需經費2,829千元。</p> <p>本計畫係為活絡產業標準化相關活動及研析電子商務技術標準發展，參與電子商務及IECQ相關國際組織會議，並協助我國電子零件廠商，取得IECQ認證合格證書，以期促進產業科技在研發、創新、智財相關的成果與利益，據以反映在產業升級與產業競爭優勢上，產生經濟價值與效益。本年度共辦理4分項計畫，計需經費11,605千元：</p> <p>1.各分項計畫內容如次：</p> <p>(1)產業技術標準活絡及推廣：辦理標準化教育人才培訓及執行團體推動標準化活動等，計需經費1,469千元。</p> <p>(2)推動電子商務技術標準國際化：參與電子商務相關組織會議及研擬相關技術規範等，計需經費1,164千元。</p> <p>(3)中華民國IECQ制度國家管理機構運作計畫：協助我國電子零件廠商取得IECQ認證等相關工作，計需經費4,607千元。</p> <p>(4)輔導與補助團體推動標準化活動計畫4,365千元。</p> <p>2.各項經費明細如次：</p> <p>(1)邀請專家、學者出席本計畫相關會議，提供專業諮詢意見所支給之出席費10千元。</p> <p>(2)委辦費7,226千元：包括產業技術標準活絡及推廣1,455千元、推動電子商務技術標準國際化1,164千元、中華民國IECQ制度國家管理機構運作4,607千元。</p> <p>(3)績效評估會及計畫審查會資料印製費等4千元。</p> <p>(4)執行團體推動標準化活動補助經費4,365千元。</p> |
| 0200 業務費           | 7,240                |         |  |
| 0250 按日按件計資酬金      | 10                   |         |  |
| 0251 委辦費           | 7,226                |         |  |
| 0279 一般事務費         | 4                    |         |  |
| 0400 獎補助費          | 4,365                |         |  |
| 0437 對國內團體之捐助      | 4,365                |         |  |
| 04 能源科技產品標準及檢測驗證   | 51,755               | 第六組     | <p>本年度辦理能源國家型科技計畫之能源科技產品標準檢測驗證計畫，係依據能源國家型科技計畫、國家節能減碳總行動方案、綠色貿易推動方案與躍升計畫行動方案等政策方向執行，</p>  |
| 0200 業務費           | 33,255               |         |  |
| 0250 按日按件計資酬金      | 200                  |         |  |
| 0251 委辦費           | 22,441               |         |  |



**經濟部標準檢驗局**  
**歲出計畫提要及分支計畫概況表**  
中華民國105年度

經資門併計

單位：新臺幣千元

| 工作計畫名稱及編號       | 5226310500 建立及維護國家標準 | 預算金額 | 99,043   |
|-----------------|----------------------|------|--|
| 分支計畫及用途別科目      | 預算金額                 | 承辦單位 | 說 明  |
| 0262 國內組織會費     | 20                   |      | 包含LED室內外照明系統、冷凍空調與新興冷媒、太陽光電系統、風力機發電系統、植物性替代燃料及氫能與燃料電池系統等新興產業研發與推動新科技相關技術標準與驗證技術之需求，進行制定產品標準、建置檢測能量與驗證平台等任務。本年度共辦理6分項計畫，計需經費51,755千元(經常門33,255千元、資本門18,500千元)：<br>1.各分項計畫內容如次：<br>(1)LED室內外照明系統標準檢測驗證：推動LED產業所需之標準與量測驗證技術，並使其達到國際化，加速產品產業化，增加國際競爭力，進一步扶植產業發展，本年度主要係召開LED照明標準因應小組會議、執行LED二級校正系統TAF實驗室光偵測器增項申請、LED照明光輝度校正研究等，計需經費6,500千元。<br>(2)冷凍空調與新興冷媒標準檢測驗證：精進冷凍空調產業所需之標準與量測驗證技術，協助能源局推動能源效率政策，並使其達到國際化，加速產品產業化，增加國際競爭力，進一步扶植產業發展，本年度主要係執行新興節能全熱交換器產品檢測技術研究、空調機產品實驗室能力比對、冷凍空調產品檢測技術服務、建置冷凍空調型式試驗變頻器及冷凍空調實驗室認證維持，計需經費8,500千元(經常門6,500千元、資本門2,000千元)。<br>(3)太陽光電系統標準檢測驗證：配合國內太陽光電相關研發單位的研究進度，完成各項量測方法及標準研發與建立，儘早切入國際市場；加速推動產品標準之檢測技術及驗證環境，儘速與國際接軌，本年度主要係執行標準草案研擬、參與國際標準會議與研討會、協助推動兩岸太陽光電共通標準、太陽光電模組測試實驗室與二次基準校正實驗室認證維 |
| 0271 物品         | 3,000                |      |  |
| 0279 一般事務費      | 4,324                |      |  |
| 0284 設施及機械設備養護費 | 2,121                |      |  |
| 0291 國內旅費       | 1,149                |      |  |
| 0300 設備及投資      | 18,500               |      |  |
| 0304 機械設備費      | 18,500               |      |  |

**經濟部標準檢驗局**  
**歲出計畫提要及分支計畫概況表**

經資門併計

中華民國105年度

單位：新臺幣千元

| 工作計畫名稱及編號  | 5226310500 建立及維護國家標準 | 預算金額 | 99,043  |
|------------|----------------------|------|---|
| 分支計畫及用途別科目 | 預算金額                 | 承辦單位 | 說 明   |
|            |                      |      | <p>持、規劃太陽光電系統零組件可靠度檢測能量及辦理太陽光電相關能力比對試驗，計需經費18,500千元(經常門6,500千元、資本門12,000千元)。</p> <p>(4)風力發電系統標準檢測驗證：配合國內風力發電相關研發單位的研究進度，完成各項量測方法及標準研發與建立，加速推動風機產品標準之檢測技術及驗證環境與國際接軌，本年度主要係執行標準草案研擬、參與國際標準會議與研討會、提供檢測技術服務案及中小型風機電力品質標準與檢測技術研究，計需經費6,500千元。</p> <p>(5)植物性替代燃料標準檢測驗證：配合國內相關研發單位(非食用農作物)研究，完成各項量測方法及標準研發與建立，儘早切入國際市場與國際接軌，本年度主要係執行非食用生質柴油檢測技術評估及鑑定、辦理國內生質燃料測試技術相關研討會或座談會、參與國際性能力比對試驗計畫、國內生質柴油測試標準制修訂、研提生質柴油指紋技術國家標準草案及建置生質能源檢測設備，計需經費7,255千元(經常門2,755千元、資本門4,500千元)。</p> <p>(6)氫能與燃料電池系統標準檢測驗證：推動氫能與燃料電池檢測標準驗證環境，並推動實驗室國際認證，使產品順利進入國際市場，本年度主要係執行研/修訂氫燃料電池CNS標準草案、燃料電池實驗室國際認證與合作、推動電信基地台備用電力兩岸共通標準技術會議、參與氫能與燃料電池國際標準會議、推動輕型載具低壓儲氫罐兩岸共通標準，計需經費4,500千元。</p> <p>2.各項經費明細如次：</p> <p>(1)邀請專家、學者出席本計畫相關會議，提供專業諮詢意見所支給之出席費200千</p> |

**經濟部標準檢驗局**  
**歲出計畫提要及分支計畫概況表**

經資門併計

中華民國105年度

單位：新臺幣千元

| 工作計畫名稱及編號          | 5226310500 建立及維護國家標準 | 預算金額 | 99,043  |
|--------------------|----------------------|------|---|
| 分支計畫及用途別科目         | 預算金額                 | 承辦單位 | 說 明   |
|                    |                      |      | <p>元。</p> <p>(2)委辦費22,441千元：包括LED室內外照明系統標準檢測驗證平台4,740千元、冷凍空調與新興冷媒標準檢測驗證平台4,735千元、太陽光電系統標準檢測驗證平台4,740千元、澎湖風力發電系統標準檢測驗證平台3,930千元、七股風力發電系統標準檢測驗證平台810千元、植物性替代燃料標準檢測驗證平台1,046千元、氫能與燃料電池系統標準檢測驗證平台2,440千元。</p> <p>(3)為蒐集國內能源產業發展最新資訊，緊密結合國內產業界需求，以適時提供檢試驗服務，參加台灣區電機電子工業同業公會會費20千元。</p> <p>(4)文具紙張、電腦設備耗材、電器用品耗材、防護等用品及圖書、報章雜誌、零星檢驗設備、工具、配件、夾具等3,000千元。</p> <p>(5)參加國內展覽場地使用費、成果展示相關宣導經費(100千元)、專題研究報告及檢驗技術研討會資料之印刷、刊登公告、場地佈置、清潔等4,324千元。</p> <p>(6)能源科技檢測驗證相關設備之維護及校正等2,121千元。</p> <p>(7)調查國內產業動態及參與國內相關會議差旅費1,149千元。</p> <p>(8)購置能源科技檢測驗證相關設備費18,500千元：<br/>&lt;1&gt;直流斷路器之型式試驗負載及電源設備12,000千元。<br/>&lt;2&gt;生質能源檢測設備4,500千元。<br/>&lt;3&gt;冷凍空調型式試驗用變頻器2,000千元。</p> |
| 05 建構消費品安全標準計量檢驗平台 | 5,404                | 資訊室  | 1.本計畫係「第四階段電子化政府計畫—建構消費品安全及標準計量檢驗服務平台」，奉行政院100年6月10日院臺秘字第1000030132號函核定，總經費46,680千元，期程101至1   |
| 0300 設備及投資         | 5,404                |      |   |
| 0306 資訊軟硬體設備費      | 5,404                |      |   |

**經濟部標準檢驗局**  
**歲出計畫提要及分支計畫概況表**

經資門併計

中華民國105年度

單位：新臺幣千元

| 工作計畫名稱及編號        | 5226310500 建立及維護國家標準 | 預算金額 | 99,043  |
|------------------|----------------------|------|---|
| 分支計畫及用途別科目       | 預算金額                 | 承辦單位 | 說明  |
| 06 身心障礙輔具標準及標章推動 | 8,012                | 第六組  | 05年，截至104年度已編列40,443千元，本年度續編5,404千元(愛臺12項建設)。   |
| 0200 業務費         | 7,012                |      | 2.計畫內容：配合商品檢驗及度量衡器檢定檢查等業務管理需求，增修相關應用系統功能，落實DNA理念分眾服務、主動服務；持續整合內部作業處理電子化與流程自動化，並強化系統間資訊交換能力；商品驗證認可管理系統規費全面擴大採用；強化型式認證管理功能，提供代施檢驗/檢定機構、民間實驗室等作業資訊之介接及交換，計需經費5,404千元(資本門)。 |
| 0250 按日按件計資酬金    | 50                   |      | 本計畫本年度共辦理7分項計畫，計需經費8,012千元：   |
| 0251 委辦費         | 6,712                |      | 1.各分項計畫內容如次：  |
| 0271 物品          | 190                  |      | (1)辦理身心障礙與高齡者輔具標準與驗證計畫管理及評選競賽：舉辦身心障礙與高齡者輔具產品標準與檢測驗證技術通用設計競賽與宣導活動。   |
| 0279 一般事務費       | 40                   |      | (2)>電氣相關輔具安全檢測標準與驗證能量：  |
| 0291 國內旅費        | 20                   |      | <1>完成居家用電氣相關輔具產品之安全性測試及報告。  |
| 0300 設備及投資       | 1,000                |      | <2>完成市售品安全性評估報告。  |
| 0304 機械設備費       | 1,000                |      | (3)行動輔具檢測標準與驗證能量：   |
|                  |                      |      | <1>完成電動代步車標準蒐集與提出國家標準制(修)定建議。   |
|                  |                      |      | <2>完成電動代步車安全性能評估與驗證能量報告。  |
|                  |                      |      | (4)無障礙設備檢測標準與驗證能量：  |
|                  |                      |      | <1>完成無障礙設備產品(入浴台)國家標準草案建置。  |
|                  |                      |      | <2>完成無障礙設備產品(馬桶增高器)安全與基本性能評估、驗證能量之彙整，以及相關產品之安全性評估試驗報告。  |
|                  |                      |      | (5)個人輔具與義具矯具檢測標準與驗證能量：  |
|                  |                      |      | <1>完成個人輔具與義具矯具產品(床上桌  |

經濟部標準檢驗局  
歲出計畫提要及分支計畫概況表  
中華民國105年度

經資門併計

單位：新臺幣千元

| 工作計畫名稱及編號  | 5226310500 建立及維護國家標準 | 預算金額 | 99,043  |
|------------|----------------------|------|---|
| 分支計畫及用途別科目 | 預算金額                 | 承辦單位 | 說明  |
|            |                      |      | <p>)國家標準草案建置。</p> <p>&lt;2&gt;完成個人輔具與義具矯具產品(沐浴椅)安全與基本性能評估、驗證能量之彙整，以及相關產品之安全性評估試驗報告。</p> <p>&lt;3&gt;協助市售輔具產品廠商安全規範輔導。</p> <p>(6)輔具自願性標章與事故通報及回收之法規、保險研究，以及通報系統之建置與管理：</p> <p>&lt;1&gt;提出「我國身心障礙與高齡者輔具產品不良事故通報與產品保險及後市場管理」研究評估報告。</p> <p>&lt;2&gt;提出「身心障礙與高齡者輔具標準之輔具產品納入我國身心障礙者及長期照顧輔具費用補助項目」建議報告。</p> <p>(7)輔具通用設計推廣與國際合作：</p> <p>&lt;1&gt;舉辦通用性輔具產品發展之國際研討會。</p> <p>&lt;2&gt;赴先進社會福利與標章推動之典範國家研究相關措施與制度，並進行社會福利與標章制度之研究。</p> <p>2.各項經費明細如次：</p> <p>(1)邀請專家、學者出席本計畫相關會議，提供專業諮詢意見所支給之出席費50千元。</p> <p>(2)身心障礙與高齡者輔具國家標準暨自願性標章推動委辦計畫6,712千元。</p> <p>(3)文具紙張、檢試驗用材料、辦公用工具、印表機及影印機之碳粉等190千元。</p> <p>(4)專題研究、檢驗技術研討會資料之印刷、場地佈置等40千元。</p> <p>(5)赴各單位參與本計畫相關議題會議差旅費20千元。</p> <p>(6)購置輔具與無障礙產品試驗設備1,000千元。</p> |

**經濟部標準檢驗局**  
**歲出計畫提要及分支計畫概況表**

經資門併計

中華民國105年度

單位：新臺幣千元

|           |                 |      |         |
|-----------|-----------------|------|---------|
| 工作計畫名稱及編號 | 6126310100 一般行政 | 預算金額 | 629,307 |
|-----------|-----------------|------|---------|

計畫內容：

本計畫係辦理一般行政管理工作，包括：

1. 督導及管理各項檢驗業務之推行。
2. 研究發展考核、推行目標管理、加強業務計畫考核、圖書資料管理、蒐集檢驗資料、掌理文稿、經管文書、公文查詢、出納、保管、採購及公共關係。
3. 員工任免、遷調、考勤、人事查核及政風業務。
4. 歲計、會計、統計等業務。
5. 配合法規與業務需要，增修維護商品檢驗自動化系統及度政資訊管理系統、全球資訊網及公務運作相關系統維護、推動全局ISMS運作、辦理各項資訊基礎教育訓練、電腦主機與周邊設備及相關系統軟體之延續性購置與維護。
6. 舉辦檢驗新知介紹及新進人員訓練以提高檢驗技術服務水準。

預期成果：

1. 使各項檢驗業務依法順利完成。
2. 有效完成各項幕僚工作。
3. 為提供業者快速便捷服務、符合民眾對資訊公開透明化需求與加強後市場監督管理打擊不安全商品，主動提供各類服務對象之整合式全程服務，快速提供民眾查詢生活周遭消費品資訊。
4. 配合法規修正及與其他業務系統整合，增修商品檢驗自動化系統及度政資訊管理系統。
5. 推動全局業務(商檢、度政、標準、驗證、行政、資訊系統)之ISMS運作，以符合標準ISO 27001規範，落實及提升資訊安全機制。
6. 辦理總局及各分局之資訊基礎教育訓練，俾利提高行政效率。
7. 維護公務運作相關系統，使各業務運作順暢。
8. 電腦主機與周邊設備及相關系統軟體之延續性採購及維護，以維持各項資訊系統之順利運作，保障為民服務品質。

| 分支計畫及用途別科目    | 預算金額    | 承辦單位         | 說明  |
|---------------|---------|--------------|---|
| 01 人員維持       | 535,165 | 人事室、秘書室      | 本項分支計畫包括職員402人、駐警4人、技工20人、駕駛16人、工友20人、約聘人員32人、約僱人員23人，計517人之相關人事費，詳「人事費分析表」。  |
| 0100 人事費      | 535,165 |              |   |
| 0103 法定編制人員待遇 | 302,278 |              |   |
| 0104 約聘僱人員待遇  | 35,716  |              |   |
| 0105 技工及工友待遇  | 20,535  |              |   |
| 0111 獎金       | 80,457  |              |   |
| 0121 其他給與     | 8,234   |              |   |
| 0131 加班值班費    | 14,861  |              |   |
| 0143 退休離職儲金   | 34,917  |              |   |
| 0151 保險       | 38,167  |              |   |
| 02 基本行政工作維持   | 40,340  | 秘書室、法務室      | 本計畫主要係一般性事務工作，包括秘書、法務、主計、人事、政風等單位所需之經常性維持經費。經費明細如次：<br>1. 參加訓練機構研習之經費及學分補助費等421千元。<br>2. 總局辦公大樓水電費5,094千元。<br>3. 行政、檢政、度政寄送文件郵資、辦公室電話、傳真等費用4,593千元。<br>4. 國有公用財產管理系統維護費220千元。<br>5. 影印機租金765千元。<br>6. 車輛牌照稅、汽車燃料使用費及地政規費等239千元。 |
| 0200 業務費      | 36,628  | 、主計室、人事室及政風室 |   |
| 0201 教育訓練費    | 421     |              |   |
| 0202 水電費      | 5,094   |              |   |
| 0203 通訊費      | 4,593   |              |   |
| 0215 資訊服務費    | 220     |              |   |
| 0219 其他業務租金   | 765     |              |   |
| 0221 稅捐及規費    | 239     |              |   |
| 0231 保險費      | 381     |              |   |
| 0250 按日按件計資酬金 | 496     |              |   |

**經濟部標準檢驗局**  
**歲出計畫提要及分支計畫概況表**

經資門併計

中華民國105年度

單位：新臺幣千元

| 工作計畫名稱及編號       | 6126310100 一般行政 | 預算金額 | 629,307  |
|-----------------|-----------------|------|--|
| 分支計畫及用途別科目      | 預算金額            | 承辦單位 | 說 明  |
| 0271 物品         | 5,286           |      | 7.公務車強制責任保險費、第三責任保險費(任意險)及現有建築物、機械設備、檢驗儀器、圖書資料等各項財產保險費381千元。       |
| 0279 一般事務費      | 14,965          |      | 8.採購法訓練、員工消防訓練、法律常識、性別主流化等課程講座鐘點費及標準與檢驗雙月刊稿費等496千元。                |
| 0282 房屋建築養護費    | 1,000           |      | 9.辦公用紙張、報章雜誌、油料、書籍、文具、用品等5,286千元。                                  |
| 0283 車輛及辦公器具養護費 | 855             |      | 10.一般事務費14,965千元：  |
| 0284 設施及機械設備養護費 | 1,436           |      | (1)宿舍及出納保險櫃警民連線系統保全服務費等56千元。                                       |
| 0291 國內旅費       | 668             |      | (2)清潔勞務外包經費6,020千元。  |
| 0294 運費         | 24              |      | (3)機電業務委外經費630千元。  |
| 0295 短程車資       | 27              |      | (4)文書及庶務工作委外經費3,504千元。   |
| 0299 特別費        | 158             |      | (5)警衛勤務保全服務經費1,094千元。  |
| 0300 設備及投資      | 1,234           |      | (6)標準與檢驗雙月刊及收款收據等印刷、研考業務、新聞、公關、文康活動費、業務宣導費(22千元)、員工健康檢查等費用3,661千元。 |
| 0319 雜項設備費      | 1,234           |      | 11.總局行政、檢驗、報驗、標準資料大樓等修繕費1,000千元。                                   |
| 0400 獎補助費       | 2,478           |      | 12.公務車輛及辦公器具養護費855千元。  |
| 0475 獎勵及慰問      | 2,478           |      | 13.辦公場所空調、電梯、水塔、消防及機電設備等維修費1,436千元。                                |
|                 |                 |      | 14.督導考核業務、業務聯繫及參加業務研討會等旅費668千元。                                    |
|                 |                 |      | 15.公務搬運等費用24千元。  |
|                 |                 |      | 16.市內洽公車資27千元。   |
|                 |                 |      | 17.機關首長特別費158千元。   |
|                 |                 |      | 18.汰購空調送風機、分離式冷氣機及自動體外心臟除顫器(AED)等雜項設備1,234千元。                      |
|                 |                 |      | 19.退休人員三節慰問金2,478千元。   |
| 03 資訊作業環境之設置與維護 | 53,622          | 資訊室  | 本計畫主要係維護、建置商品檢驗自動化、辦公室自動化、度政資訊管理等系統及辦理各項資訊基礎教育訓練。經費明細如次：           |
| 0200 業務費        | 43,192          |      | 1.辦理及參加資訊教育課程等費用108千元。   |
| 0201 教育訓練費      | 108             |      | 2.租用專線、ADSL等費用5,694千元。   |
| 0203 通訊費        | 5,694           |      |  |

**經濟部標準檢驗局**  
**歲出計畫提要及分支計畫概況表**  
中華民國105年度

經資門併計

單位：新臺幣千元

| 工作計畫名稱及編號       | 6126310100 一般行政 | 預算金額 | 629,307  |
|-----------------|-----------------|------|--|
| 分支計畫及用途別科目      | 預算金額            | 承辦單位 | 說 明  |
| 0215 資訊服務費      | 36,988          |      | 3. 資訊服務費36,988千元：<br>(1) 商品檢驗自動化暨度政資訊系統維護費14,388千元。<br>(2) 區域網路維護費4,301千元。<br>(3) 全球資訊網及國家標準審議平台等相關網站維護費2,061千元。<br>(4) 不安全商品管理系統維護費1,693千元。<br>(5) 資訊安全管理系統推動及運作維護費988千元。<br>(6) 網路環境安全檢測服務維護費1,160千元。<br>(7) Patchlink派送系統維護費892千元。<br>(8) 公文線上簽核管理系統維護費4,871千元。<br>(9) 第二代薪資管理系統維護費、網域及郵件系統維護費、網路管理系統維護費、局內入口網維護費、差勤系統維護費、Informix資料庫維護費、頻寬管理與垃圾郵件設備維護費、個人電腦及周邊設備維護費、視訊系統維護費、外國標準館藏目錄查詢系統維護費等6,634千元。<br>4. 影印機租金15千元。<br>5. 委請專家、學者出席資訊安全管理系統(ISMS)及各系統維護案審查會議之出席費88千元。<br>6. 電腦相關線材、光碟片、硬碟、集線器、不斷電系統(UPS)電池、印表機碳粉、影印機耗材及圖書等費用110千元。<br>7. 辦理資訊訓練課程之印刷、環境佈置、雜支等費用76千元。<br>8. 發電機及影像監視與錄影等設備維護費38千元。<br>9. 電腦作業聯繫、驗收及連線測試、資訊訓練等旅費65千元。<br>10. 市內洽公車資10千元。<br>11. 資訊軟硬體設備費10,430千元：<br>(1) 外部防火牆系統更新4,341千元。<br>(2) 度政資訊管理系統新增功能經費4,627千 |
| 0219 其他業務租金     | 15              |      |  |
| 0250 按日按件計資酬金   | 88              |      |  |
| 0271 物品         | 110             |      |  |
| 0279 一般事務費      | 76              |      |  |
| 0284 設施及機械設備養護費 | 38              |      |  |
| 0291 國內旅費       | 65              |      |  |
| 0295 短程車資       | 10              |      |  |
| 0300 設備及投資      | 10,430          |      |  |
| 0306 資訊軟硬體設備費   | 10,430          |      |  |



經濟部標準檢驗局  
歲出計畫提要及分支計畫概況表  
中華民國105年度

經資門併計

單位：新臺幣千元

| 工作計畫名稱及編號     | 6126310100 一般行政 | 預算金額 | 629,307                                |
|---------------|-----------------|------|--|
| 分支計畫及用途別科目    | 預算金額            | 承辦單位 | 說 明                                    |
| 04 一般管理及專業訓練  | 180             | 人事室  | 元。<br>(3)第二代薪資管理系統功能增修1,462千元。         |
| 0200 業務費      | 180             |      | 本計畫主要係辦理政策性訓練及新進人員訓練等課程。經費明細如次：        |
| 0250 按日按件計資酬金 | 84              |      | 1. 專題演講、新進人員訓練等所需講座鐘點費84千元。            |
| 0279 一般事務費    | 54              |      | 2. 辦理新進人員、高、中階主管等各項訓練之教材印製、便當及雜支等54千元。 |
| 0291 國內旅費     | 42              |      | 3. 辦理講習訓練所需旅費42千元。                     |

**經濟部標準檢驗局**  
**歲出計畫提要及分支計畫概況表**

經資門併計

中華民國105年度

單位：新臺幣千元

|           |                      |      |         |
|-----------|----------------------|------|---------|
| 工作計畫名稱及編號 | 6126310200 標準檢驗及度政管理 | 預算金額 | 350,880 |
|-----------|----------------------|------|---------|

計畫內容：

1. 標準制定及正字標記管理，辦理國家標準更新、維護及國際化，健全全國標準化體系，辦理正字標記推廣與管理。
2. 蒐集、管理及提供國內外標準資料，設閱覽室供各界查閱資料，辦理國家標準英譯及參考諮詢服務，建置、維護線上查詢系統。
3. 強化商品檢驗及驗證效能，辦理化工、農業、機電類等商品之檢驗業務規劃事項。
4. 企劃檢驗驗證及國際事務，加強商品市場監督，保障消費權益，宣導消費者認識並選用檢驗合格商品，認識檢驗合格商品、商品安全標章及商品事故通報，配合消保機關共同宣導及與消基會合作辦理購樣檢測並發布檢測結果；辦理進口異常商品聯合稽核，教導民眾辨識產地標示不實商品，教育業者正確之商品標示；各類管理系統驗證業務，積極參與檢驗驗證相關國際事務。
5. 發展檢試驗暨技術服務，辦理化工、農業、機電類等產品檢驗；協助產業發展，擴大受託試驗服務；加強後市場管理，維護消費者權益。
6. 度量衡管理及代施檢定，參與國際或區域計量組織活動，調和技術性法規，推動度量衡器比對及相互認證事務，辦理計量人員教育訓練，度量衡營業管理、型式認證及代施檢定業務。
7. 度量衡管理及推行，劃一度量衡，營造公平交易環境，確保量測準確，辦理法定度量衡器檢定、檢查、市場監督、糾紛鑑定及申訴舉發業務，提供度量衡標準器校正服務，建立檢測技術能力。

預期成果：

本年度預計辦理項目如下：

1. 國家標準編修270種。(其中含國家標準與國際標準調和120種)
2. 正字標記管理640家。
3. 完成國家標準英譯30種，並持續蒐集各國標準資料9,000份及圖書期刊、提供國內外標準資料120,000份、服務人次13,000人次以上。
4. 落實商品源頭管理，辦理邊境檢驗或查核430,000批。
5. 商品義務監視員業務1,700件。
6. 國內市場檢查及購樣檢驗7,000件。
7. 加強商品安全相關資訊宣導，促使產銷業者瞭解並積極配合相關法規，至中小學校及各公共場所辦理消費安全宣導，提升消費者對商品安全認知，避免購買未經檢驗合格之商品，落實商品安全把關。
8. 防制進口異常商品以剪標、偽標等方式冒充「臺灣製」商品進入市場販售，維護消費者及國內合法業者權益。
9. 推動產品驗證登錄制度，核准產品驗證登錄工廠累計2,850家，核准驗證登錄產品累計19,200型式。
10. ISO 9001、ISO 14001及其他管理系統工廠評鑑、追查2,304人天數。
11. 檢驗技術服務業務2,500批次。
12. 度量衡代施檢定具數1,075,667具。
13. 度量衡器檢定、檢查、校正及糾紛處理301,000具。

| 分支計畫及用途別科目      | 預算金額   | 承辦單位 | 說明   |
|-----------------|--------|------|--|
| 01 標準制定及正字標記管理  | 20,776 | 第一組  | 本計畫係辦理國家標準更新、維護及國際化，健全全國標準化體系，及正字標記推廣與管理等。經費明細如次：<br>1. 辦理在職人員訓練13千元。<br>2. 寄送標準公報及正字標記宣導說明會報名簡章郵資31千元。<br>3. 辦理國家標準制(修)定業務之影印機租賃費415千元。<br>4. 辦理國家標準及委辦計畫相關會議等之委員出席費、正字標記產品監督試驗及國家標準撰稿費、翻譯費與審查費、正字標記相關法規之翻譯費等11,240千元。<br>5. 辦理正字標記推廣委辦計畫1,346千元。<br>6. 購買辦公事務用品、紙張及文具等360千元。<br>7. 製作國家標準稿、標準公報、正字標記管理規則及作業須知之打字及印製、文書及庶務工作委外、辦理國家標準與正字標記相關業 |
| 0200 業務費        | 18,376 |      |  |
| 0201 教育訓練費      | 13     |      |  |
| 0203 通訊費        | 31     |      |  |
| 0219 其他業務租金     | 415    |      |  |
| 0250 按日按件計資酬金   | 11,240 |      |  |
| 0251 委辦費        | 1,346  |      |  |
| 0271 物品         | 360    |      |  |
| 0279 一般事務費      | 3,301  |      |  |
| 0284 設施及機械設備養護費 | 39     |      |  |
| 0291 國內旅費       | 1,225  |      |  |
| 0293 國外旅費       | 364    |      |  |
| 0294 運費         | 2      |      |  |
| 0295 短程車資       | 40     |      |  |
| 0400 獎補助費       | 2,400  |      |  |

**經濟部標準檢驗局**  
**歲出計畫提要及分支計畫概況表**

經資門併計

中華民國105年度

單位：新臺幣千元

| 工作計畫名稱及編號       | 6126310200 標準檢驗及度政管理 | 預算金額     | 350,880   |
|-----------------|----------------------|----------|---|
| 分支計畫及用途別科目      | 預算金額                 | 承辦單位     | 說明  |
| 0475 獎勵及慰問      | 2,400                |          | 務及推廣宣導(1,558千元)等費用3,301千元。<br>8.業務用設備保養及維修等費用39千元。<br>9.國家標準審查、技術委員參加會議，及辦理國家標準、正字標記等相關業務旅費1,225千元。<br>10.參加經貿及標準組織之諮商、談判、協商及研討等會議之國外旅費364千元。<br>11.運送國家標準及正字標記相關資料等費用2千元。<br>12.市內洽公短程車資40千元。<br>13.依據「標準化獎勵辦法」之規定，發給個人及團體獎金2,400千元。 |
| 02 標準資料建立與服務    | 5,494                | 第一組及相關單位 | 本計畫係蒐集、管理及提供國內外標準資料供各界查閱，及辦理國家標準英譯及參考諮詢服務等。經費明細如次：  |
| 0200 業務費        | 5,494                |          |   |
| 0212 權利使用費      | 2,914                |          | 1.為提供民眾國外標準授權影印服務，支付外國標準組織權利金2,914千元。   |
| 0219 其他業務租金     | 18                   |          | 2.租用影印機等費用18千元。   |
| 0250 按日按件計資酬金   | 260                  |          | 3.辦理國家標準翻譯、校對及審查等費用260千元。   |
| 0262 國內組織會費     | 3                    |          | 4.參加中華圖書資訊館際合作協會年費3千元。  |
| 0271 物品         | 2,136                |          | 5.購買各國標準資料、文具紙張、辦公用品及報章雜誌等2,136千元。  |
| 0279 一般事務費      | 150                  |          | 6.外國標準資料書目建檔、資料印製及志工誤餐費等150千元。  |
| 0284 設施及機械設備養護費 | 5                    |          | 7.機電設備保養維修費5千元。   |
| 0291 國內旅費       | 8                    |          | 8.辦理業務推廣說明會及赴各分局聯繫等旅費8千元。   |
| 03 強化商品檢驗及驗證效能  | 69,711               | 第二組、第三組  | 本計畫係辦理化工、農業、機電類等商品之檢驗業務規劃事項等。經費明細如次：  |
| 0200 業務費        | 69,711               |          |   |
| 0201 教育訓練費      | 9                    |          | 1.辦理商品驗證業務所需訓練費9千元。   |
| 0219 其他業務租金     | 54                   |          | 2.租用影印機等費用54千元。   |
| 0250 按日按件計資酬金   | 141                  |          | 3.委辦案招標作業之外聘委員出席費及檢驗業務研討會之撰稿費與講座鐘點費等141千元。  |
| 0251 委辦費        | 66,681               |          | 4.委辦費66,681千元；  |
| 0271 物品         | 144                  |          |   |

**經濟部標準檢驗局**  
**歲出計畫提要及分支計畫概況表**  
中華民國105年度

經資門併計

單位：新臺幣千元

| 工作計畫名稱及編號       | 6126310200 標準檢驗及度政管理 | 預算金額 | 350,880   |
|-----------------|----------------------|------|---|
| 分支計畫及用途別科目      | 預算金額                 | 承辦單位 | 說明  |
| 0279 一般事務費      | 570                  |      | (1)委託代施進口及內銷玩具檢驗22,947千元。                             |
| 0284 設施及機械設備養護費 | 54                   |      | (2)委託代施進口及內銷橡膠輪胎檢驗16,453千元。                           |
| 0291 國內旅費       | 657                  |      | (3)委託代施進口及內銷紡織品檢驗3,268千元。                             |
| 0293 國外旅費       | 1,248                |      | (4)委託代施進口及內銷石油產品檢驗900千元。                              |
| 0294 運費         | 148                  |      | (5)委託代施進口及內銷兒童用品檢驗180千元。                              |
| 0295 短程車資       | 5                    |      | (6)委託代施進口及內銷文具用品檢驗138千元。                              |
|                 |                      |      | (7)強化符合各輸入國規定之外銷漁產品衛生管理制度計畫419千元。                     |
|                 |                      |      | (8)建立民生商品管理制度計畫450千元。                                 |
|                 |                      |      | (9)代辦機電類商品驗證登錄業務18,580千元。                             |
|                 |                      |      | (10)提昇國產機械商品驗證及工具機安全檢測能力升級1,814千元。                    |
|                 |                      |      | (11)委託代施進口及國內市場機電類產品檢驗1,532千元。                        |
|                 |                      |      | 5.檢驗物品、材料、文具及辦公用品等144千元。                              |
|                 |                      |      | 6.文件印刷、文書及庶務工作委外、舉辦研討會及處理一般事務等經費570千元。                |
|                 |                      |      | 7.業務用設備保養及維修等費用54千元。                                  |
|                 |                      |      | 8.國內旅費657千元：  |
|                 |                      |      | (1)評鑑、督導、考核、調查各檢驗業務及工廠輔導評核與調查等旅費372千元。                |
|                 |                      |      | (2)國內驗證單位或試驗室之評核與追查案及業務規劃所需訪查與至各分局及代施單位之督導考核等旅費285千元。 |
|                 |                      |      | 9.國外旅費1,248千元：  |
|                 |                      |      | (1)參加APEC電機電子產品聯合法規諮詢委員會(JRAC)會議120千元。                |
|                 |                      |      | (2)赴國外執行商品檢驗指定試驗室評鑑及追查作業836千元。                        |
|                 |                      |      | (3)赴國外執行符合性評鑑機構認可評鑑與                                  |

**經濟部標準檢驗局**  
**歲出計畫提要及分支計畫概況表**  
中華民國105年度

經資門併計

單位：新臺幣千元

| 工作計畫名稱及編號      | 6126310200 標準檢驗及度政管理 | 預算金額     | 350,880  |
|----------------|----------------------|----------|--|
| 分支計畫及用途別科目     | 預算金額                 | 承辦單位     | 說明   |
| 04 企劃檢驗驗證及國際事務 | 28,885               | 第五組及相關單位 | <p>追查作業292千元。</p> <p>10. 樣品寄運費148千元。</p> <p>11. 市內洽公車資5千元。</p> <p>本計畫係辦理消費者保護、檢驗行政與管理、國際事務、管理系統驗證與查證之規劃、管理及執行等業務。經費明細如次：</p> <p>1. 參加ISO主導稽核員訓練及溫室氣體查證員訓練等經費85千元。</p> <p>2. 辦理檢驗行政與管理、國際事務、管理系統驗證與查證等業務之影印機租賃費113千元。</p> <p>3. 委辦計畫審查會之委員出席費、管理系統驗(查)證訓練與商品義務監視員說明會講座鐘點費及撰稿費等253千元。</p> <p>4. 委辦費16,943千元：包括委託代施管理系統查/驗證之評鑑及追查作業15,671千元、各類商品市場購樣、工廠取樣代施檢驗作業351千元、我國市場監督及回收機制之研究921千元。</p> <p>5. 台灣管理學會常年會費及中華民國品質學會評審人員驗證登錄年費200千元。</p> <p>6. 購置辦公文具、耗材及用品等129千元。</p> <p>7. 一般事務費8,444千元：</p> <p>(1) 節慶(季節)、流行、消費及專案性商品購樣3,703千元。</p> <p>(2) 消費者保護宣導說明、商品事故通報作業說明與義務監視員職前作業說明及教育訓練等會議宣導(463千元)文件之印製與環境佈置、商品安全標章印製等1,339千元。</p> <p>(3) 管理系統認(驗)證相關之認證年費、評鑑費、印刷等3,108千元。</p> <p>(4) 國際合作業務研討會相關之印刷、場地費、環境佈置等294千元。</p> <p>8. 督導考核業務、業務聯繫及參加業務研討會等旅費390千元。</p> <p>9. 大陸地區旅費805千元：</p> <p>(1) 執行「海峽兩岸標準計量檢驗認證合作</p> |
| 0200 業務費       | 28,584               |          |  |
| 0201 教育訓練費     | 85                   |          |  |
| 0219 其他業務租金    | 113                  |          |  |
| 0250 按日按件計資酬金  | 253                  |          |  |
| 0251 委辦費       | 16,943               |          |  |
| 0262 國內組織會費    | 200                  |          |  |
| 0271 物品        | 129                  |          |  |
| 0279 一般事務費     | 8,444                |          |  |
| 0291 國內旅費      | 390                  |          |  |
| 0292 大陸地區旅費    | 805                  |          |  |
| 0293 國外旅費      | 1,208                |          |  |
| 0295 短程車資      | 14                   |          |  |
| 0400 獎補助費      | 301                  |          |  |
| 0475 獎勵及慰問     | 301                  |          |  |

**經濟部標準檢驗局**  
**歲出計畫提要及分支計畫概況表**

經資門併計

中華民國105年度

單位：新臺幣千元

| 工作計畫名稱及編號       | 6126310200 標準檢驗及度政管理 | 預算金額     | 350,880  |
|-----------------|----------------------|----------|--|
| 分支計畫及用途別科目      | 預算金額                 | 承辦單位     | 說明   |
| 05 發展檢試驗暨技術服務   | 45,285               | 第六組及相關單位 | <p>協議」議定事項575千元。</p> <p>(2)出席ECFA後續貨品貿易協議涉技術性貿易障礙條文協商會議100千元。</p> <p>(3)出席兩岸經濟合作委員會例會130千元。</p> <p>10. 國外旅費1,208千元：</p> <p>(1)赴國外執行工廠評鑑及追查作業200千元。</p> <p>(2)赴國外相關標準、度量衡、驗證及市場監督機構檢討或洽談合作事宜500千元。</p> <p>(3)參加世界貿易組織、經濟合作暨發展組織等會議508千元。</p> <p>11. 市內洽公之短程車資14千元。</p> <p>12. 商品義務監視員舉發有效案件獎勵金301千元。</p> <p>本計畫係辦理進出口及國內市場商品檢驗、驗證登錄、工廠檢查、管理系統驗證追查業務之執行、正字標記產品檢驗及廠商管理、商品特約檢驗、受託物品試驗、核發產地證明書、檢(試)驗工作及技術服務、檢(試)驗技術研發等業務。經費明細如次：</p> <p>1. 實驗室人員專業訓練等費用627千元。</p> <p>2. 實驗室等水電費2,165千元。</p> <p>3. 辦理檢試驗業務所需郵資等費用552千元。</p> <p>4. 租用不斷電設備、影印機等費用536千元。</p> <p>5. 推動商品安全宣導活動人員保險費44千元。</p> <p>6. 委請專家學者出席工作圈、技術研討會、座談會等會議，提供專業意見諮詢，聘請國內外講師演講或授課等講座鐘點費(含替代役經費5千元)及辦理訓練講授所需講義撰稿費等1,906千元。</p> <p>7. 參加AOAC等國際性專業組織或學術團體等之年費123千元。</p> <p>8. 檢(試)驗用藥品、材料及器皿、標準劑、玻璃器皿、培養基、菌種、有機溶劑、擦拭布紙、培養皿、試管、X-ray繞射儀、GC、LC、GC/MS、LC/MS、及ICP等儀器之層析管、更換活性炭濾心、試驗紙、標準片、能力試驗材料費、試驗室用氣體、試驗室使用之鞋</p> |
| 0200 業務費        | 32,377               |          |  |
| 0201 教育訓練費      | 627                  |          |  |
| 0202 水電費        | 2,165                |          |  |
| 0203 通訊費        | 552                  |          |  |
| 0219 其他業務租金     | 536                  |          |  |
| 0231 保險費        | 44                   |          |  |
| 0250 按日按件計資酬金   | 1,906                |          |  |
| 0261 國際組織會費     | 123                  |          |  |
| 0271 物品         | 5,634                |          |  |
| 0279 一般事務費      | 9,020                |          |  |
| 0282 房屋建築養護費    | 770                  |          |  |
| 0284 設施及機械設備養護費 | 5,298                |          |  |
| 0291 國內旅費       | 3,206                |          |  |
| 0292 大陸地區旅費     | 256                  |          |  |
| 0293 國外旅費       | 1,302                |          |  |
| 0294 運費         | 828                  |          |  |
| 0295 短程車資       | 110                  |          |  |
| 0300 設備及投資      | 12,908               |          |  |
| 0304 機械設備費      | 12,670               |          |  |

**經濟部標準檢驗局**  
**歲出計畫提要及分支計畫概況表**

經資門併計

中華民國105年度

單位：新臺幣千元

| 工作計畫名稱及編號  | 6126310200 標準檢驗及度政管理 | 預算金額 | 350,880  |
|------------|----------------------|------|--|
| 分支計畫及用途別科目 | 預算金額                 | 承辦單位 | 說 明  |
| 0319 雜項設備費 | 238                  |      | <p>套、發電機用油、防毒罩、濾毒罐、口罩、實驗室人員解毒營養劑、安全鞋、安全眼鏡、手套、工作圍巾、文具、紙張、護貝膠膜、碳粉等費用5,634千元。</p> <p>9. 一般事務費9,020千元：</p> <p>(1) 實驗室人員健康檢查費228千元。</p> <p>(2) 化學實驗室廢液委外處理及清運費605千元。</p> <p>(3) 商品安全性鑑定、國家標準試作等所需樣品購樣檢驗費950千元。</p> <p>(4) 文書及庶務工作委外經費318千元。</p> <p>(5) 申請實驗室認證費500千元。</p> <p>(6) 專題研究報告及檢驗技術研討會資料印製等經費64千元。</p> <p>(7) 汐止辦公室警衛勤務及保全系統服務經費2,837千元。</p> <p>(8) ISO/IEC GUIDE65產品認證年費2,500千元。</p> <p>(9) 替代役經費362千元。</p> <p>(10) 後市場管理檢驗、環境整理美化等經費656千元。</p> <p>10. 檢驗、報驗大樓及汐止機械、電氣大樓修繕等770千元。</p> <p>11. 空調設備、有害氣體設備、微生物室設備、感應耦合電漿質譜儀、X-ray繞射儀、GC/MS、LC/MS、GC、LC、PRC、蛋白質分析儀、超臨界流體脂肪萃取儀、液相層析儀軟體更新、微波高溫灰化設備、感應耦合電漿光譜儀、火花放射光譜儀、X-Ray螢光儀、離子層析儀、恆溫恆濕維護保養設備、紙品類國際實驗室儀器設備、耐燃試驗機、光學顯微鏡、圓錐量熱儀、起重機、萬能試驗機及工具機、X光機、高壓鍋、空壓機、泵浦、熱傳導率試驗機保養、家用電氣測試及控制系統維護、家用電氣測試及控制系統保養、斷路器試驗設備維護保養、電氣檢驗科技大樓高壓配電盤維護保養、電氣檢驗科技大樓污水處理設備維護、</p> |

**經濟部標準檢驗局**  
**歲出計畫提要及分支計畫概況表**  
中華民國105年度

經資門併計

單位：新臺幣千元

| 工作計畫名稱及編號  | 6126310200 標準檢驗及度政管理 | 預算金額 | 350,880   |
|------------|----------------------|------|---|
| 分支計畫及用途別科目 | 預算金額                 | 承辦單位 | 說明  |
|            |                      |      | <p>發電機維護、測試儀器設備送外校正及維護保養、防爆設備維護保養、電磁相容試驗室測試儀器控制系統年度維護保養及校正、汽車底盤動力計及旋轉盤之年度維護保養、電波暗室、隔離室、控制室及開放式試驗室之年度維護保養、測試儀器追溯國家標準校正、頻譜分析儀、測試接收機、阻抗模擬網路、吸收夾具、信號產生器、其他雜項檢驗設備、檢驗大樓廢氣處理系統、檢驗大樓空氣污染防治設備、電化教室設備等維護5,298千元。</p> <p>12. 督導考核、臨場檢驗、市場檢查、業務聯繫等旅費(含替代役經費2千元)3,206千元。</p> <p>13. 赴大陸辦理兩岸EMC實驗室能力比對計畫256千元。</p> <p>14. 國外旅費1,302千元：<br/>(1)參加IEEE、AOAC技術研討會及論文發表180千元。<br/>(2)赴國外執行工廠檢查、正字標記及大型商品電磁相容、安規監督試驗1,122千元。</p> <p>15. 臨場檢驗叫車運送費及樣品寄運費等828千元。</p> <p>16. 市內短程車資110千元。</p> <p>17. 購置檢驗儀器設備費12,670千元：<br/>(1)傅氏轉換紅外光吸收光譜儀1組3,370千元。<br/>(2)碳硫分析儀1組2,800千元。<br/>(3)高頻(1-6GHz)電磁耐受測試用功率放大器1台2,100千元。<br/>(4)熔接面具防護性能試驗設備1組1,500千元。<br/>(5)旋光度計1組900千元。<br/>(6)太陽眼鏡試驗設備1組1,000千元。<br/>(7)霧度計1台1,000千元。</p> <p>18. 購置或汰換電子防潮箱、水浴恆溫槽、酸鹼度計、鋼印機、加熱攪拌器、防止帶靜</p> |



**經濟部標準檢驗局**  
**歲出計畫提要及分支計畫概況表**

經資門併計

中華民國105年度

單位：新臺幣千元

| 工作計畫名稱及編號       | 6126310200 標準檢驗及度政管理 | 預算金額 | 350,880  |
|-----------------|----------------------|------|--|
| 分支計畫及用途別科目      | 預算金額                 | 承辦單位 | 說 明  |
| 06 度量衡管理及代施檢定   | 166,064              | 第四組  | <p>電性能試驗治具、紅外線接種環滅菌器、檢驗工作台、實驗室衛生安全相關設備及各項檢驗用簡易設備等238千元。</p> <p>本計畫係為推動度量衡器比對及相互認證事務，辦理計量人員教育訓練，度量衡營業管理、型式認證及代施檢定業務。經費明細如次：</p> <ol style="list-style-type: none"> <li>1. 南海路辦公室電費129千元。</li> <li>2. 南海路辦公室影印機租金108千元。</li> <li>3. 度量衡法案、委辦計畫審查會議委員之出席費及審查費，及輔導度量衡廠商研討會與推行法定度量衡單位(SI)、法規說明會之講座鐘點費及審查費等546千元。</li> <li>4. 委辦費158,567千元：                             <ol style="list-style-type: none"> <li>(1) 委託代施電度表檢定115,416千元。</li> <li>(2) 委託代施呼氣酒精測試器及分析儀檢定29,880千元。</li> <li>(3) 委託代施雷達測速儀檢定4,123千元。</li> <li>(4) 委託代施雷射測速儀檢定1,666千元。</li> <li>(5) 委託代施噪音計檢定1,939千元。</li> <li>(6) 委託代施照度計檢定6千元。</li> <li>(7) 委託代施車輛排氣分析儀檢定2,962千元。</li> <li>(8) 委託代施稻穀水分計檢定1,262千元。</li> <li>(9) 委託代施感應式線圈測速儀檢定263千元。</li> <li>(10) 委託代施硬質玉米水分計檢定226千元。</li> <li>(11) 擴充計量領域數位學習資源相關事務479千元。</li> <li>(12) 辦理計量技術人員考試345千元。</li> </ol> </li> <li>5. 繳交APLMF、OIML、CGPM、NCSLI等國際組織年費、會費及報名費等1,950千元。</li> <li>6. 辦理度量衡管理所購置圖書資料及辦公用品等132千元。</li> <li>7. 一般事務費3,363千元(含業務宣導755千元)：                             <ol style="list-style-type: none"> <li>(1) 辦理520世界計量日及宣導相關活動251千元。</li> </ol> </li> </ol> |
| 0200 業務費        | 166,034              |      |  |
| 0202 水電費        | 129                  |      |  |
| 0219 其他業務租金     | 108                  |      |  |
| 0250 按日按件計資酬金   | 546                  |      |  |
| 0251 委辦費        | 158,567              |      |  |
| 0261 國際組織會費     | 1,950                |      |  |
| 0271 物品         | 132                  |      |  |
| 0279 一般事務費      | 3,363                |      |  |
| 0284 設施及機械設備養護費 | 71                   |      |  |
| 0291 國內旅費       | 250                  |      |  |
| 0292 大陸地區旅費     | 54                   |      |  |
| 0293 國外旅費       | 836                  |      |  |
| 0295 短程車資       | 28                   |      |  |
| 0400 獎補助費       | 30                   |      |  |
| 0475 獎勵及慰問      | 30                   |      |  |

**經濟部標準檢驗局**  
**歲出計畫提要及分支計畫概況表**  
中華民國105年度

經資門併計

單位：新臺幣千元

| 工作計畫名稱及編號     | 6126310200 標準檢驗及度政管理 | 預算金額 | 350,880  |
|---------------|----------------------|------|--|
| 分支計畫及用途別科目    | 預算金額                 | 承辦單位 | 說明   |
|               |                      |      | (2)製發檢定檢查合格單證、度量衡器同字印證、油量計、水量計封印等1,073千元。<br>(3)南海路辦公室管理費及保全系統服務費等415千元。<br>(4)文書及庶務工作委外經費722千元。<br>(5)辦理法定度量衡單位推廣、輔導及宣導作業相關文件之印製、環境佈置等462千元。<br>(6)參與區域或國際法定計量儀器比對測試費，及辦理度量衡器檢定檢查技術及相關課程講習資料印製、環境佈置等440千元。<br>8.業務用之儀器設備養護費71千元。<br>9.出席度政會議、執行度量衡器檢定及辦理度量衡器違規案件等旅費250千元。<br>10.赴大陸參加計量、認證之國際組織及雙邊會議旅費54千元。<br>11.赴國外參加國際性、區域性計量及認證組織(包括CGPM、CIPM、OIML、CIML、APLMP、APMP、ILAC/IAF、OECD GLP、APLAC及PA C)等會議旅費836千元。<br>12.赴研究單位蒐集資料及市內洽公短程車資28千元。<br>13.度量衡器監視員舉發有效案件獎勵金30千元。 |
| 07 度量衡器檢定檢查事務 | 14,665               | 第七組  | 本計畫係辦理度量衡器檢定、檢查、市場監督及糾紛度量衡器鑑定、度量衡器檢定(檢查)及校正技術研發、度量衡器校正及校驗服務等業務。經費明細如次：   |
| 0200 業務費      | 13,769               |      |  |
| 0201 教育訓練費    | 11                   |      | 1.參加度量衡研習報名費11千元。  |
| 0202 水電費      | 908                  |      | 2.承德路辦公大樓及實驗室用電費908千元。   |
| 0203 通訊費      | 31                   |      | 3.承德路辦公大樓及實驗室電話費及寄送文件郵資等31千元。  |
| 0211 土地租金     | 7,142                |      | 4.承德路辦公室土地租金7,142千元。   |
| 0219 其他業務租金   | 1,413                |      | 5.樹林輪行檢定場租金811千元、承德路辦公室租金566千元及影印機租金36千元，合計1,413千元。  |
| 0250 按日按件計資酬金 | 140                  |      |  |
| 0251 委辦費      | 749                  |      |  |
| 0271 物品       | 828                  |      |  |

**經濟部標準檢驗局**  
**歲出計畫提要及分支計畫概況表**

經資門併計

中華民國105年度

單位：新臺幣千元

| 工作計畫名稱及編號       | 6126310200 標準檢驗及度政管理 | 預算金額 | 350,880   |
|-----------------|----------------------|------|---|
| 分支計畫及用途別科目      | 預算金額                 | 承辦單位 | 說 明   |
| 0279 一般事務費      | 836                  |      | 6. 舉辦度量衡檢定(查)訓練、研討會之講座鐘點費等140千元。<br>7. 委託辦理度量衡器檢查業務749千元。<br>8. 購置辦公用事務紙張、文具、用品及簡易檢定工具、配件等828千元。<br>9. 辦公大樓保全系統服務費、度量衡業務研討會資料之印刷、環境佈置、辦公大樓水塔清洗、水質檢驗、污水處理、度量衡業務宣導費(120千元)、檢定人員健康檢查費及志工誤餐費等836千元。<br>10. 辦公房舍及檢定場等修繕費132千元。<br>11. 檢定場輪型檢定器及檢定(查)儀器設備維修、檢定(查)用標準器校正費等598千元。<br>12. 執行度量衡檢定(查)業務、參加會議等旅費971千元。<br>13. 市內洽公車資10千元。<br>14. 購置度政儀器設備896千元：<br>(1) 防爆電子秤2台143千元。<br>(2) 水量計標準查核表3具51千元。<br>(3) 氣量計標準查核表3具34千元。<br>(4) 捲尺校正設備1套668千元。 |
| 0282 房屋建築養護費    | 132                  |      |   |
| 0284 設施及機械設備養護費 | 598                  |      |   |
| 0291 國內旅費       | 971                  |      |   |
| 0295 短程車資       | 10                   |      |   |
| 0300 設備及投資      | 896                  |      |   |
| 0304 機械設備費      | 896                  |      |   |

**經濟部標準檢驗局**  
**歲出計畫提要及分支計畫概況表**  
中華民國105年度

經資門併計

單位：新臺幣千元

|           |                  |      |       |
|-----------|------------------|------|-------|
| 工作計畫名稱及編號 | 6126319800 第一預備金 | 預算金額 | 3,000 |
|-----------|------------------|------|-------|

|  |                    |
|--|--------------------|
| 計畫內容：<br>依預算法第22條規定在經常支出總額百分之一範圍內編列，以備執行歲出預算經費不足及業務臨時之需。 | 預期成果：<br>維持業務順利推展。 |
|--|--------------------|

| 分支計畫及用途別科目 | 預算金額  | 承辦單位  | 說 明               |
|------------|-------|-------|-------------------|
| 01 第一預備金   | 3,000 | 標準檢驗局 | 在經常支出總額百分之一範圍內編列。 |
| 0900 預備金   | 3,000 |       |                   |
| 0901 第一預備金 | 3,000 |       |                   |

經濟部標準檢驗局  
各項費用彙計表

中華民國105年度

單位：新臺幣千元

| 工作計畫名稱及編號<br>第一、二級用途別<br>科目名稱及編號 | 6126310100<br>一般行政 | 6126310200<br>標準檢驗及度<br>政管理 | 5226310400<br>建立及維持度<br>量衡標準 | 5226310500<br>建立及維護國<br>家標準 | 6126319800<br>第一預備金 | 合 計       |
|----------------------------------|--------------------|-----------------------------|------------------------------|-----------------------------|---------------------|-----------|
| 合 計                              | 629,307            | 350,880                     | 413,743                      | 99,043                      | 3,000               | 1,495,973 |
| 0100 人事費                         | 535,165            | -                           | -                            | -                           | -                   | 535,165   |
| 0103 法定編制人員待遇                    | 302,278            | -                           | -                            | -                           | -                   | 302,278   |
| 0104 約聘僱人員待遇                     | 35,716             | -                           | -                            | -                           | -                   | 35,716    |
| 0105 技工及工友待遇                     | 20,535             | -                           | -                            | -                           | -                   | 20,535    |
| 0111 獎金                          | 80,457             | -                           | -                            | -                           | -                   | 80,457    |
| 0121 其他給與                        | 8,234              | -                           | -                            | -                           | -                   | 8,234     |
| 0131 加班值班費                       | 14,861             | -                           | -                            | -                           | -                   | 14,861    |
| 0143 退休離職儲金                      | 34,917             | -                           | -                            | -                           | -                   | 34,917    |
| 0151 保險                          | 38,167             | -                           | -                            | -                           | -                   | 38,167    |
| 0200 業務費                         | 80,000             | 334,345                     | 413,743                      | 69,774                      | -                   | 897,862   |
| 0201 教育訓練費                       | 529                | 745                         | -                            | -                           | -                   | 1,274     |
| 0202 水電費                         | 5,094              | 3,202                       | -                            | -                           | -                   | 8,296     |
| 0203 通訊費                         | 10,287             | 614                         | -                            | -                           | -                   | 10,901    |
| 0211 土地租金                        | -                  | 7,142                       | -                            | -                           | -                   | 7,142     |
| 0212 權利使用費                       | -                  | 2,914                       | -                            | -                           | -                   | 2,914     |
| 0215 資訊服務費                       | 37,208             | -                           | -                            | 500                         | -                   | 37,708    |
| 0219 其他業務租金                      | 780                | 2,657                       | -                            | -                           | -                   | 3,437     |
| 0221 稅捐及規費                       | 239                | -                           | -                            | -                           | -                   | 239       |
| 0231 保險費                         | 381                | 44                          | -                            | -                           | -                   | 425       |
| 0250 按日按件計資酬金                    | 668                | 14,486                      | 285                          | 300                         | -                   | 15,739    |
| 0251 委辦費                         | -                  | 244,286                     | 413,113                      | 58,069                      | -                   | 715,468   |
| 0261 國際組織會費                      | -                  | 2,073                       | -                            | -                           | -                   | 2,073     |
| 0262 國內組織會費                      | -                  | 203                         | -                            | 20                          | -                   | 223       |
| 0271 物品                          | 5,396              | 9,363                       | -                            | 3,190                       | -                   | 17,949    |
| 0279 一般事務費                       | 15,095             | 25,684                      | 300                          | 4,405                       | -                   | 45,484    |
| 0282 房屋建築養護費                     | 1,000              | 902                         | -                            | -                           | -                   | 1,902     |
| 0283 車輛及辦公器具養護費                  | 855                | -                           | -                            | -                           | -                   | 855       |
| 0284 設施及機械設備養護費                  | 1,474              | 6,065                       | -                            | 2,121                       | -                   | 9,660     |
| 0291 國內旅費                        | 775                | 6,707                       | 45                           | 1,169                       | -                   | 8,696     |
| 0292 大陸地區旅費                      | -                  | 1,115                       | -                            | -                           | -                   | 1,115     |

經濟部標準檢驗局  
各項費用彙計表

中華民國105年度

單位：新臺幣千元

| 工作計畫名稱及編號<br>第一、二級用途別<br>科目名稱及編號 | 6126310100<br>一般行政 | 6126310200<br>標準檢驗及度<br>政管理 | 5226310400<br>建立及維持度<br>量衡標準 | 5226310500<br>建立及維護國<br>家標準 | 6126319800<br>第一預備金 | 合 計    |
|----------------------------------|--------------------|-----------------------------|------------------------------|-----------------------------|---------------------|--------|
| 0293 國外旅費                        | -                  | 4,958                       | -                            | -                           | -                   | 4,958  |
| 0294 運費                          | 24                 | 978                         | -                            | -                           | -                   | 1,002  |
| 0295 短程車資                        | 37                 | 207                         | -                            | -                           | -                   | 244    |
| 0299 特別費                         | 158                | -                           | -                            | -                           | -                   | 158    |
| 0300 設備及投資                       | 11,664             | 13,804                      | -                            | 24,904                      | -                   | 50,372 |
| 0304 機械設備費                       | -                  | 13,566                      | -                            | 19,500                      | -                   | 33,066 |
| 0306 資訊軟硬體設備費                    | 10,430             | -                           | -                            | 5,404                       | -                   | 15,834 |
| 0319 雜項設備費                       | 1,234              | 238                         | -                            | -                           | -                   | 1,472  |
| 0400 獎補助費                        | 2,478              | 2,731                       | -                            | 4,365                       | -                   | 9,574  |
| 0437 對國內團體之捐助                    | -                  | -                           | -                            | 4,365                       | -                   | 4,365  |
| 0475 獎勵及慰問                       | 2,478              | 2,731                       | -                            | -                           | -                   | 5,209  |
| 0900 預備金                         | -                  | -                           | -                            | -                           | 3,000               | 3,000  |
| 0901 第一預備金                       | -                  | -                           | -                            | -                           | 3,000               | 3,000  |

經濟部標準檢驗局  
人事費分析表  
中華民國105年度

單位：新臺幣千元

| 人 事 費 別    | 金 額     | 說 明   |
|------------|---------|---|
| 一、民意代表待遇   | -       |   |
| 二、政務人員待遇   | -       |   |
| 三、法定編制人員待遇 | 302,278 | 職員402人、駐警4人，共計406人。   |
| 四、約聘僱人員待遇  | 35,716  | 約聘32人、約僱23人，共計55人。  |
| 五、技工及工友待遇  | 20,535  | 技工20人、駕駛16人、工友20人，共計56人。  |
| 六、獎金       | 80,457  | 考績獎金34,617千元、年終工作獎金45,624千元、退休人員服務獎章獎勵金216千元、共計80,457千元。                                |
| 七、其他給與     | 8,234   | 休假補助8,234千元。  |
| 八、加班值班費    | 14,861  | 1. 超時加班費2,639千元，未逾該科目90年度實支數8成計6,186千元。<br>2. 不休假加班費12,222千元。<br>3. 以上，加班值班費共計14,861千元。 |
| 九、退休退職給付   | -       |   |
| 十、退休離職儲金   | 34,917  | 職員退撫金公提部分29,344千元、技工工友退休準備金3,309千元、約聘僱人員離職儲金2,264千元、共計34,917千元。                         |
| 十一、保險      | 38,167  | 健保保險補助23,261千元、公保保險補助10,882千元、勞保保險補助4,024千元，共計38,167千元。                                 |
| 十二、調待準備    | -       |   |
| 合 計        | 535,165 |   |

經濟部標  
預算員額  
中華民國

| 科 目 |   |   |                       | 員 額 ( 單位： |     |     |     |     |     |     |     |     |     |     |     |     |     |
|-----|---|---|-----------------------|-----------|-----|-----|-----|-----|-----|-----|-----|-----|-----|-----|-----|-----|-----|
| 款   | 項 | 目 | 節 名 稱                 | 職 員       |     | 警 察 |     | 法 警 |     | 駐 警 |     | 工 友 |     | 技 工 |     | 駕 駛 |     |
|     |   |   |                       | 本年度       | 上年度 | 本年度 | 上年度 | 本年度 | 上年度 | 本年度 | 上年度 | 本年度 | 上年度 | 本年度 | 上年度 | 本年度 | 上年度 |
| 13  |   |   | 002600000<br>經濟部主管    | 402       | 404 | -   | -   | -   | -   | 4   | 4   | 20  | 21  | 20  | 26  | 16  | 18  |
|     | 4 |   | 002631000<br>標準檢驗局及所屬 | 402       | 404 | -   | -   | -   | -   | 4   | 4   | 20  | 21  | 20  | 26  | 16  | 18  |
|     |   | 3 | 6126310100<br>一般行政    | 402       | 404 | -   | -   | -   | -   | 4   | 4   | 20  | 21  | 20  | 26  | 16  | 18  |



準檢驗局  
明細表  
105年度

單位：新臺幣千元

| 人     |       |       |       |       |       |       |       | 年 需 經 費 |         |        | 說 明  |
|-------|-------|-------|-------|-------|-------|-------|-------|---------|---------|--------|--|
| 聘 用   |       | 約 僱   |       | 駐外雇員  |       | 合 計   |       | 本 年 度   | 上 年 度   | 比 較    |  |
| 本 年 度 | 上 年 度 | 本 年 度 | 上 年 度 | 本 年 度 | 上 年 度 | 本 年 度 | 上 年 度 |         |         |        |  |
| 32    | 32    | 23    | 23    | -     | -     | 517   | 528   | 520,304 | 527,400 | -7,096 | 1. 年需經費包括相關人員之人事費，惟不含加班值班費。<br>2. 本年度517人較上年度528人，減列職員2人、工友1人、技工6人、駕駛2人。<br>3. 本年度非以人事費支付之「勞務承攬」支出，包括：<br>(1) 「一般行政」計畫預計33人11,248千元。<br>(2) 「標準檢驗及度政管理」計畫預計10人4,078千元。<br>(3) 以上，共預計43人15,326千元。 |
| 32    | 32    | 23    | 23    | -     | -     | 517   | 528   | 520,304 | 527,400 | -7,096 |  |
| 32    | 32    | 23    | 23    | -     | -     | 517   | 528   | 520,304 | 527,400 | -7,096 |  |

**經濟部標準檢驗局  
公務車輛明細表**

中華民國105年度

單位：新臺幣千元

| 車輛數   | 車輛種類              | 乘客人數<br>不含司機 | 購置<br>年月 | 汽缸總<br>排氣量<br>(立方公分) | 油料費        |                |          | 養護費 | 其他  | 備註  |
|-------|-------------------|--------------|----------|----------------------|------------|----------------|----------|-----|-----|---|
|       |                   |              |          |                      | 數量(公升)     | 單價(元)          | 金額       |     |     |   |
| 現有車輛： |                   |              |          |                      |            |                |          |     |     |   |
| 1     | 首長專用車             | 4            | 96.09    | 2,378                | 852<br>972 | 25.70<br>18.40 | 22<br>18 | 51  | 32  | 2857-QT。<br>油氣雙燃料車。<br>(總局)                       |
| 1     | 公務轎車              | 4            | 100.06   | 1,798                | 852<br>972 | 25.70<br>18.40 | 22<br>18 | 34  | 16  | 9522-ZU。<br>油氣雙燃料車。<br>(總局)                       |
| 1     | 公務轎車              | 4            | 100.06   | 1,798                | 852<br>972 | 25.70<br>18.40 | 22<br>18 | 34  | 16  | 9523-ZU。<br>油氣雙燃料車。<br>(總局)                       |
| 1     | 21人座大客車           | 21           | 87.10    | 3,907                | 1,668      | 22.20          | 37       | 51  | 22  | BE-517。<br>(總局)                                   |
| 1     | 小客貨兩用車<br>(7-8人座) | 7            | 100.07   | 2,198                | 852<br>972 | 25.70<br>18.40 | 22<br>18 | 34  | 22  | 4181-G6。<br>油氣雙燃料車，<br>100年8月由<br>高雄分局撥入。<br>(總局) |
| 1     | 小客貨兩用車<br>(7-8人座) | 7            | 101.05   | 2,198                | 852<br>972 | 25.70<br>18.40 | 22<br>18 | 31  | 22  | 5435-J7。<br>油氣雙燃料車。<br>(總局)                       |
| 1     | 小客貨兩用車<br>(7-8人座) | 7            | 102.05   | 2,198                | 852<br>972 | 25.70<br>18.40 | 22<br>18 | 26  | 22  | AAC-8632。<br>油氣雙燃料車。<br>(總局)                      |
| 1     | 小客貨兩用車<br>(7-8人座) | 7            | 102.05   | 2,198                | 852<br>972 | 25.70<br>18.40 | 22<br>18 | 26  | 22  | AAC-8650。<br>油氣雙燃料車。<br>(總局)                      |
| 1     | 小客貨兩用車<br>(7-8人座) | 7            | 104.05   | 2,198                | 1,668      | 25.70          | 43       | 9   | 21  | AKP-9160。<br>(總局)                                 |
| 1     | 小貨車               | 2            | 99.06    | 2,497                | 1,668      | 22.20          | 37       | 44  | 16  | 4189-YG。<br>(總局)                                  |
| 1     | 其他特殊用途車輛          | 2            | 100.09   | 12,913               | 2,280      | 22.20          | 51       | 34  | 57  | 040-BQ。<br>(總局)                                   |
| 合 計   |                   |              |          |                      | 20,052     |                | 446      | 373 | 267 |   |

附 錄 二  
新 竹 分 局

新竹分局  
目次  
中華民國 105 年度

|    |                |        |
|----|----------------|--------|
| 一、 | 歲出計畫提要及分支計畫概況表 | 附 2-1  |
| 二、 | 各項費用彙計表        | 附 2-5  |
| 三、 | 人事費分析表         | 附 2-7  |
| 四、 | 預算員額明細表        | 附 2-8  |
| 五、 | 公務車輛明細表        | 附 2-10 |

**經濟部標準檢驗局新竹分局**  
**歲出計畫提要及分支計畫概況表**

經資門併計

中華民國105年度

單位：新臺幣千元

|           |                 |      |         |
|-----------|-----------------|------|---------|
| 工作計畫名稱及編號 | 6126310100 一般行政 | 預算金額 | 107,067 |
|-----------|-----------------|------|---------|

計畫內容：

本計畫係辦理一般行政管理工作，包括：

1. 督導及管理各項檢驗業務之推行。
2. 研究發展考核、推行目標管理、加強業務計畫考核、圖書資料管理、蒐集檢驗資料、掌理文稿、經管文書、公文查詢、出納、保管、採購及公共關係。
3. 員工任免、遷調、考勤、人事查核及政風業務。
4. 歲計、會計、統計等業務。
5. 維持商品檢驗自動化系統、辦公室自動化系統、度政資訊管理系統等各項資訊系統正常運作。

預期成果：

1. 使各項檢驗業務依法順利完成。
2. 有效完成各項幕僚工作。
3. 維持各項應用系統之順利運作，保障為民服務品質，順暢總局及分局間電子資料交換，提高資訊交換時效。

| 分支計畫及用途別科目      | 預算金額    | 承辦單位            | 說明  |
|-----------------|---------|-----------------|---|
| 01 人員維持         | 102,342 | 人事室、秘書室         | 本項分支計畫包括職員82人、約聘人員6人、約僱人員6人、技工2人、駕駛4人、工友4人，共計104人，相關之人事費，詳「人事費分析表」。 |
| 0100 人事費        | 102,342 |                 |   |
| 0103 法定編制人員待遇   | 58,796  |                 |   |
| 0104 約聘僱人員待遇    | 6,463   |                 |   |
| 0105 技工及工友待遇    | 3,888   |                 |   |
| 0111 獎金         | 15,256  |                 |   |
| 0121 其他給與       | 1,664   |                 |   |
| 0131 加班值班費      | 2,725   |                 |   |
| 0143 退休離職儲金     | 6,567   |                 |   |
| 0151 保險         | 6,983   |                 |   |
| 02 基本行政工作維持     | 4,409   | 秘書室、人事室、政風室、主計室 |   |
| 0200 業務費        | 3,867   |                 |   |
| 0201 教育訓練費      | 5       |                 |   |
| 0202 水電費        | 84      |                 |   |
| 0203 通訊費        | 200     |                 |   |
| 0211 土地租金       | 1,878   |                 |   |
| 0221 稅捐及規費      | 116     |                 |   |
| 0231 保險費        | 131     |                 |   |
| 0250 按日按件計資酬金   | 28      |                 |   |
| 0271 物品         | 227     |                 |   |
| 0279 一般事務費      | 570     |                 |   |
| 0283 車輛及辦公器具養護費 | 274     |                 |   |
| 0284 設施及機械設備養護費 | 232     |                 |   |
| 0291 國內旅費       | 27      |                 |   |
| 0294 運費         | 25      |                 |   |

**經濟部標準檢驗局新竹分局**  
**歲出計畫提要及分支計畫概況表**

經資門併計

中華民國105年度

單位：新臺幣千元

| 工作計畫名稱及編號       | 6126310100 一般行政 | 預算金額 | 107,067  |
|-----------------|-----------------|------|--|
| 分支計畫及用途別科目      | 預算金額            | 承辦單位 | 說明   |
| 0295 短程車資       | 16              |      | 74千元。  |
| 0299 特別費        | 54              |      | 11. 電話系統話機及總機設備、機電設施及消防系統設備等養護費232千元。                    |
| 0300 設備及投資      | 170             |      | 12. 參加會議及接洽公務等旅費27千元。                                    |
| 0319 雜項設備費      | 170             |      | 13. 運送資料運費25千元。  |
| 0400 獎補助費       | 372             |      | 14. 洽公之短程車資16千元。   |
| 0475 獎勵及慰問      | 372             |      | 15. 機關首長特別費54千元。   |
|                 |                 |      | 16. 購置自動體外心臟除顫器(AED)2組170千元。                             |
|                 |                 |      | 17. 退休退職人員三節慰問金372千元。                                    |
| 03 資訊作業環境之設置與維護 | 316             | 秘書室  | 1. 參加資訊訓練研習所需教育訓練經費6千元。                                  |
| 0200 業務費        | 316             |      | 2. 視訊會議系統、監視系統、iTaiwan及臨櫃或線上申辦業者洽辦業務通知所需簡訊費等數據通訊費用125千元。 |
| 0201 教育訓練費      | 6               |      | 3. 電腦設備不斷電系統維護費50千元。                                     |
| 0203 通訊費        | 125             |      | 4. 資訊講習講師鐘點費2千元。   |
| 0215 資訊服務費      | 50              |      | 5. 購置墨水匣、UPS電池、硬碟還原卡及讀卡機等相關耗材費用109千元。                    |
| 0250 按日按件計資酬金   | 2               |      | 6. 參加會議及接洽公務等旅費24千元。                                     |
| 0271 物品         | 109             |      |  |
| 0291 國內旅費       | 24              |      |  |

**經濟部標準檢驗局新竹分局**  
**歲出計畫提要及分支計畫概況表**

經資門併計

中華民國105年度

單位：新臺幣千元

|           |                      |      |        |
|-----------|----------------------|------|--------|
| 工作計畫名稱及編號 | 6126310200 標準檢驗及度政管理 | 預算金額 | 12,254 |
|-----------|----------------------|------|--------|

計畫內容：

1. 辦理化工、農業、機電類等商品之檢驗業務。
2. 辦理商品正字標記檢驗。
3. 辦理國內市場應施檢驗商品生產廠場申請登記及審查發證。
4. 配合工商業發展，接受委託試驗，促進國產品品質改進，協助工商發展。
5. 加強國內市場商品檢查及購樣檢驗業務工作。為防制及查緝黑心商品，針對不安全非應施檢驗商品及可疑商品等加強查核，並宣導選用檢驗合格商品，保護消費者安全。
6. 辦理進口異常商品聯合稽核，教導民眾辨識產地標示不實商品，教育業者正確之商品標示。
7. 各類管理系統(如ISO 9001、ISO 14001及其他等)驗證服務。
8. 依據度量衡法及相關法令，檢定檢查度量衡器，確保交易公平並維持公共安全、醫療衛生、公務證明、環境監測用度量衡器之準確。
9. 受理民眾申請處理糾紛度量衡器案件，消弭兩造紛爭，積極推動度量衡市場清查，消弭市場違規度量衡器，營造公平交易之環境。

預期成果：

- 本年度預計辦理項目如下：
1. 國內市場檢查及購樣檢驗7,500件。
  2. 防制進口異常商品以剪標、偽標等方式冒充「臺灣製」商品進入市場販售，維護消費者及國內合法業者權益。
  3. 檢驗技術服務業務5,200批次。
  4. 度量衡器檢定、檢查、校正及糾紛處理60,000具。

| 分支計畫及用途別科目      | 預算金額  | 承辦單位             | 說明  |
|-----------------|-------|------------------|---|
| 05 發展檢試驗暨技術服務   | 9,302 | 第一、二、三、四、六課及各辦事處 | 1. 參加訓練研習所需之教育訓練費20千元。<br>2. 辦理檢試驗業務之辦公室、實驗室水電費1,202千元。<br>3. 檢試驗業務寄送文件郵資、電話及傳真等通訊費410千元。<br>4. 管理系統評鑑及追查一致性研討會講師鐘點費13千元。<br>5. 內銷市場購樣、檢試驗業務所需藥品及耗材、各類檢驗業務所需簡易工具及器具等費用1,084千元。<br>6. 印刷領證憑單、刻章、清潔、業務宣導費(71千元)及相片沖洗等費用417千元。<br>7. 桃園辦事處電梯定期維護費、實驗室環境溫控設施保養、檢驗設施及儀器設備維修、校正、保養等養護費563千元。<br>8. 參加會議及接洽公務、臨場檢驗、市場購樣等所需旅費1,099千元。<br>9. 運送文件資料、樣品、儀器等運費95千元。<br>10. 洽公之短程車資19千元。<br>11. 購置檢驗儀器設備經費4,105千元：<br>(1) 電冰箱性能試驗室設備1式2,713千元。<br>(2) 60噸萬能材料試驗機橫座螺桿緩衝器1式 |
| 0200 業務費        | 4,922 |                  |   |
| 0201 教育訓練費      | 20    |                  |   |
| 0202 水電費        | 1,202 |                  |   |
| 0203 通訊費        | 410   |                  |   |
| 0250 按日按件計資酬金   | 13    |                  |   |
| 0271 物品         | 1,084 |                  |   |
| 0279 一般事務費      | 417   |                  |   |
| 0284 設施及機械設備養護費 | 563   |                  |   |
| 0291 國內旅費       | 1,099 |                  |   |
| 0294 運費         | 95    |                  |   |
| 0295 短程車資       | 19    |                  |   |
| 0300 設備及投資      | 4,380 |                  |   |
| 0304 機械設備費      | 4,105 |                  |   |
| 0319 雜項設備費      | 275   |                  |   |

**經濟部標準檢驗局新竹分局  
歲出計畫提要及分支計畫概況表**

經資門併計

中華民國105年度

單位：新臺幣千元

| 工作計畫名稱及編號       | 6126310200 標準檢驗及度政管理 | 預算金額 | 12,254   |
|-----------------|----------------------|------|--|
| 分支計畫及用途別科目      | 預算金額                 | 承辦單位 | 說明   |
| 07 度量衡器檢定檢查事務   | 2,952                | 第五課  | 422千元。<br>(3)卡式罐、登山罐等燃料容器耐壓試驗設備1式400千元。<br>(4)卡式罐檢測設備(凸緣受力及燃料臭味)1式220千元。<br>(5)金屬材料鋸切機1式190千元。<br>(6)循環式烘箱1式160千元。<br>12.購置濕式氣體流量計、加速度規及數位顯示壓力表等雜項設備275千元。 |
| 0200 業務費        | 1,202                |      | 1.參加度量衡訓練研習所需經費25千元。   |
| 0201 教育訓練費      | 25                   |      | 2.檢定檢查業務所需文具用品、耗材、碳粉匣及簡易器具等費用138千元。  |
| 0271 物品         | 138                  |      | 3.印刷校正用標籤、申請書表、通知書及清潔等費用79千元。  |
| 0279 一般事務費      | 79                   |      | 4.計程車計費表輪行檢定設備定期保養、檢定檢查用儀器保養、校正及維護費等300千元。   |
| 0284 設施及機械設備養護費 | 300                  |      | 。  |
| 0291 國內旅費       | 660                  |      | 5.參加會議及接洽公務、執行檢定檢查業務等旅費660千元。  |
| 0300 設備及投資      | 1,750                |      | 6.購置計程車計費表輪行檢定器1套1,750千元。  |
| 0304 機械設備費      | 1,750                |      | 。  |



經濟部標準檢驗局新竹分局  
各項費用彙計表

中華民國105年度

單位：新臺幣千元

| 工作計畫名稱及編號<br>第一、二級用途別<br>科目名稱及編號 | 6126310100<br>一般行政 | 6126310200<br>標準檢驗及度<br>政管理 |  |  | 合 計     |
|----------------------------------|--------------------|-----------------------------|--|--|---------|
| 合 計                              | 107,067            | 12,254                      |  |  | 119,321 |
| 0100 人事費                         | 102,342            | -                           |  |  | 102,342 |
| 0103 法定編制人員待遇                    | 58,796             | -                           |  |  | 58,796  |
| 0104 約聘僱人員待遇                     | 6,463              | -                           |  |  | 6,463   |
| 0105 技工及工友待遇                     | 3,888              | -                           |  |  | 3,888   |
| 0111 獎金                          | 15,256             | -                           |  |  | 15,256  |
| 0121 其他給與                        | 1,664              | -                           |  |  | 1,664   |
| 0131 加班值班費                       | 2,725              | -                           |  |  | 2,725   |
| 0143 退休離職儲金                      | 6,567              | -                           |  |  | 6,567   |
| 0151 保險                          | 6,983              | -                           |  |  | 6,983   |
| 0200 業務費                         | 4,183              | 6,124                       |  |  | 10,307  |
| 0201 教育訓練費                       | 11                 | 45                          |  |  | 56      |
| 0202 水電費                         | 84                 | 1,202                       |  |  | 1,286   |
| 0203 通訊費                         | 325                | 410                         |  |  | 735     |
| 0211 土地租金                        | 1,878              | -                           |  |  | 1,878   |
| 0215 資訊服務費                       | 50                 | -                           |  |  | 50      |
| 0221 稅捐及規費                       | 116                | -                           |  |  | 116     |
| 0231 保險費                         | 131                | -                           |  |  | 131     |
| 0250 按日按件計資酬金                    | 30                 | 13                          |  |  | 43      |
| 0271 物品                          | 336                | 1,222                       |  |  | 1,558   |
| 0279 一般事務費                       | 570                | 496                         |  |  | 1,066   |
| 0283 車輛及辦公器具養護費                  | 274                | -                           |  |  | 274     |
| 0284 設施及機械設備養護費                  | 232                | 863                         |  |  | 1,095   |
| 0291 國內旅費                        | 51                 | 1,759                       |  |  | 1,810   |
| 0294 運費                          | 25                 | 95                          |  |  | 120     |
| 0295 短程車資                        | 16                 | 19                          |  |  | 35      |
| 0299 特別費                         | 54                 | -                           |  |  | 54      |
| 0300 設備及投資                       | 170                | 6,130                       |  |  | 6,300   |
| 0304 機械設備費                       | -                  | 5,855                       |  |  | 5,855   |
| 0319 雜項設備費                       | 170                | 275                         |  |  | 445     |
| 0400 獎補助費                        | 372                | -                           |  |  | 372     |

經濟部標準檢驗局新竹分局  
各項費用彙計表

中華民國105年度

單位：新臺幣千元

| 工作計畫名稱及編號<br>第一、二級用途別<br>科目名稱及編號 | 6126310100<br>一般行政 | 6126310200<br>標準檢驗及度<br>政管理 |  |  |  | 合 計 |
|----------------------------------|--------------------|-----------------------------|--|--|--|-----|
| 0475 獎勵及慰問                       | 372                | -                           |  |  |  | 372 |

經濟部標準檢驗局新竹分局  
人事費分析表

中華民國105年度

單位：新臺幣千元

| 人 事 費 別    | 金 額     | 說 明   |
|------------|---------|---|
| 一、民意代表待遇   | -       |   |
| 二、政務人員待遇   | -       |   |
| 三、法定編制人員待遇 | 58,796  | 職員82人。  |
| 四、約聘僱人員待遇  | 6,463   | 約聘6人、約僱6人，共計12人。  |
| 五、技工及工友待遇  | 3,888   | 技工2人、駕駛4人、工友4人，共計10人。   |
| 六、獎金       | 15,256  | 考績獎金6,473千元、年終工作獎金8,783千元，共計15,256千元。   |
| 七、其他給與     | 1,664   | 休假補助1,664千元。  |
| 八、加班值班費    | 2,725   | 1. 超時加班費289千元，未逾該科目90年度實支數8成計1,307千元。<br>2. 不休假加班費2,083千元。<br>3. 值班費353千元。<br>4. 以上，加班值班費共計2,725千元。 |
| 九、退休退職給付   | -       |   |
| 十、退休離職儲金   | 6,567   | 職員退撫金公提部分5,468千元、技工工友退休準備金711千元及約聘僱人員離職儲金388元，共計6,567千元。  |
| 十一、保險      | 6,983   | 健保保險補助4,296千元、公保保險補助1,880千元、勞保保險補助807千元，共計6,983千元。  |
| 十二、調待準備    | -       |   |
| 合 計        | 102,342 |   |

經濟部標準檢  
 預算員額  
 中華民國

| 科 目 |   |   |                       | 員 額 ( 單位： |     |     |     |     |     |     |     |     |     |     |     |     |     |
|-----|---|---|-----------------------|-----------|-----|-----|-----|-----|-----|-----|-----|-----|-----|-----|-----|-----|-----|
| 款   | 項 | 目 | 節 名 稱                 | 職 員       |     | 警 察 |     | 法 警 |     | 駐 警 |     | 工 友 |     | 技 工 |     | 駕 駛 |     |
|     |   |   |                       | 本年度       | 上年度 | 本年度 | 上年度 | 本年度 | 上年度 | 本年度 | 上年度 | 本年度 | 上年度 | 本年度 | 上年度 | 本年度 | 上年度 |
| 13  |   |   | 002600000<br>經濟部主管    | 82        | 83  | -   | -   | -   | -   | -   | -   | 4   | 4   | 2   | 3   | 4   | 5   |
|     | 4 |   | 002631000<br>標準檢驗局及所屬 | 82        | 83  | -   | -   | -   | -   | -   | -   | 4   | 4   | 2   | 3   | 4   | 5   |
|     |   | 3 | 6126310100<br>一般行政    | 82        | 83  | -   | -   | -   | -   | -   | -   | 4   | 4   | 2   | 3   | 4   | 5   |

驗局新竹分局  
明細表  
105年度

單位：新臺幣千元

| 人     |       |       |       |       |       |       |       | 年 需 經 費 |         |        | 說 明   |
|-------|-------|-------|-------|-------|-------|-------|-------|---------|---------|--------|---|
| 聘 用   |       | 約 僱   |       | 駐外雇員  |       | 合 計   |       | 本 年 度   | 上 年 度   | 比 較    |   |
| 本 年 度 | 上 年 度 | 本 年 度 | 上 年 度 | 本 年 度 | 上 年 度 | 本 年 度 | 上 年 度 |         |         |        |   |
| 6     | 6     | 6     | 6     | -     | -     | 104   | 107   | 99,617  | 100,709 | -1,092 | 1.年需經費包括相關人員之人事費，惟不含加班值班費。<br>2.本年度104人較上年度107人，減列職員1人、技工1人、駕駛1人。 |
| 6     | 6     | 6     | 6     | -     | -     | 104   | 107   | 99,617  | 100,709 | -1,092 |   |
| 6     | 6     | 6     | 6     | -     | -     | 104   | 107   | 99,617  | 100,709 | -1,092 |   |

經濟部標準檢驗局新竹分局  
公務車輛明細表

中華民國105年度

單位：新臺幣千元

| 車輛數   | 車輛種類              | 乘客人數<br>不含司機 | 購置<br>年月 | 汽缸總<br>排氣量<br>(立方公分) | 油料費        |                |          | 養護費 | 其他  | 備註                             |
|-------|-------------------|--------------|----------|----------------------|------------|----------------|----------|-----|-----|--------------------------------|
|       |                   |              |          |                      | 數量(公升)     | 單價(元)          | 金額       |     |     |                                |
| 現有車輛： |                   |              |          |                      |            |                |          |     |     |                                |
| 1     | 小客貨兩用車<br>(7-8人座) | 7            | 100.07   | 2,198                | 852<br>972 | 25.70<br>18.40 | 22<br>18 | 34  | 22  | 0462-N2。<br>油氣雙燃料車。<br>(新竹分局)  |
| 1     | 小客貨兩用車<br>(7-8人座) | 7            | 100.07   | 2,198                | 852<br>972 | 25.70<br>18.40 | 22<br>18 | 34  | 22  | 0463-N2。<br>油氣雙燃料車。<br>(新竹分局)  |
| 1     | 小客貨兩用車<br>(7-8人座) | 7            | 101.06   | 2,198                | 852<br>972 | 25.70<br>18.40 | 22<br>18 | 26  | 22  | 5221-N3。<br>油氣雙燃料車。<br>(新竹分局)  |
| 1     | 小客貨兩用車<br>(7-8人座) | 7            | 102.04   | 2,198                | 852<br>972 | 25.70<br>18.40 | 22<br>18 | 30  | 22  | ABN-6103。<br>油氣雙燃料車。<br>(新竹分局) |
| 1     | 其他特殊用途車輛          | 2            | 98.09    | 12,913               | 2,280      | 22.20          | 51       | 51  | 57  | 559-TK。<br>(新竹分局)              |
|       | 合計                |              |          |                      | 9,576      |                | 210      | 175 | 144 |                                |

附 錄 三  
臺 中 分 局

臺中分局  
目次  
中華民國 105 年度

|    |                      |        |
|----|----------------------|--------|
| 一、 | 歲出計畫提要及分支計畫概況表 ..... | 附 3-1  |
| 二、 | 各項費用彙計表 .....        | 附 3-6  |
| 三、 | 人事費分析表 .....         | 附 3-9  |
| 四、 | 預算員額明細表 .....        | 附 3-10 |
| 五、 | 公務車輛明細表 .....        | 附 3-12 |



**經濟部標準檢驗局臺中分局**  
**歲出計畫提要及分支計畫概況表**  
中華民國105年度

經資門併計

單位：新臺幣千元

|           |                 |      |         |
|-----------|-----------------|------|---------|
| 工作計畫名稱及編號 | 6126310100 一般行政 | 預算金額 | 113,974 |
|-----------|-----------------|------|---------|

計畫內容：

本計畫係辦理一般行政管理工作，包括：

1. 督導及管理各項檢驗業務之推行。
2. 研究發展考核、推行目標管理、加強業務計畫考核、圖書資料管理、蒐集檢驗資料、掌理文稿、經管文書、公文查詢、出納、保管、採購及公共關係。
3. 員工任免、遷調、考勤、人事查核及政風業務。
4. 歲計、會計、統計等業務。
5. 維持商品檢驗自動化系統、辦公室自動化系統、度政資訊管理系統等各項資訊系統正常運作。

預期成果：

1. 使各項檢驗業務依法完成。
2. 有效完成各項幕僚工作。
3. 維持各項應用系統之順利運作，保障為民服務品質，順暢總局及分局間電子資料交換，提高資訊交換時效。

| 分支計畫及用途別科目      | 預算金額    | 承辦單位     | 說明   |
|-----------------|---------|----------|--|
| 01 人員維持         | 108,167 | 人事室、秘書室  | 本項分支計畫包括職員93人、約聘人員2人、約僱人員5人、技工2人、駕駛2人、工友5人，共計109人之相關人事費，詳「人事費分析表」。 |
| 0100 人事費        | 108,167 |          |  |
| 0103 法定編制人員待遇   | 65,243  |          |  |
| 0104 約聘僱人員待遇    | 3,452   |          |  |
| 0105 技工及工友待遇    | 3,728   |          |  |
| 0111 獎金         | 16,985  |          |  |
| 0121 其他給與       | 1,697   |          |  |
| 0131 加班值班費      | 3,217   |          |  |
| 0143 退休離職儲金     | 6,809   |          |  |
| 0151 保險         | 7,036   |          |  |
| 02 基本行政工作維持     | 5,445   | 秘書室、人事室  |  |
| 0200 業務費        | 4,815   | 、主計室、政風室 |  |
| 0201 教育訓練費      | 82      |          |  |
| 0202 水電費        | 613     |          |  |
| 0203 通訊費        | 355     |          |  |
| 0219 其他業務租金     | 107     |          |  |
| 0221 稅捐及規費      | 132     |          |  |
| 0231 保險費        | 49      |          |  |
| 0250 按日按件計資酬金   | 34      |          |  |
| 0271 物品         | 597     |          |  |
| 0279 一般事務費      | 1,701   |          |  |
| 0282 房屋建築養護費    | 200     |          |  |
| 0283 車輛及辦公器具養護費 | 281     |          |  |
| 0284 設施及機械設備養護費 | 317     |          |  |
| 0291 國內旅費       | 248     |          |  |

**經濟部標準檢驗局臺中分局**  
**歲出計畫提要及分支計畫概況表**

經資門併計

中華民國105年度

單位：新臺幣千元

| 工作計畫名稱及編號       | 6126310100 一般行政 | 預算金額 | 113,974  |
|-----------------|-----------------|------|--|
| 分支計畫及用途別科目      | 預算金額            | 承辦單位 | 說 明  |
| 0294 運費         | 45              |      | 11.車輛及辦公器具養護費281千元。  |
| 0299 特別費        | 54              |      | 12.各項設施及機械設備養護費317千元。                                      |
| 0400 獎補助費       | 630             |      | 13.參加會議、業務洽公、業務研討會、各項<br>檢驗業務等旅費248千元。                     |
| 0475 獎勵及慰問      | 630             |      | 14.執行公務搬運等費用45千元。<br>15.機關首長特別費54千元。<br>16.退休人員三節慰問金630千元。 |
| 03 資訊作業環境之設置與維護 | 362             | 秘書室  | 1.參加電腦訓練機構研習教育訓練費16千元。                                     |
| 0200 業務費        | 362             |      | 2.視訊系統ADSL線路通訊費32千元。                                       |
| 0201 教育訓練費      | 16              |      | 3.商品展示中心外網導覽系統、電腦主機及印<br>表機等設備維修及保養等159千元。                 |
| 0203 通訊費        | 32              |      | 4.資訊業務所需UPS電池、電腦用品、耗材、<br>圖書等116千元。                        |
| 0215 資訊服務費      | 159             |      |  |
| 0271 物品         | 116             |      | 5.參加會議、赴辦事處進行連線作業旅費39千<br>元。                               |
| 0291 國內旅費       | 39              |      |  |

**經濟部標準檢驗局臺中分局**  
**歲出計畫提要及分支計畫概況表**

經資門併計

中華民國105年度

單位：新臺幣千元

|           |                      |      |        |
|-----------|----------------------|------|--------|
| 工作計畫名稱及編號 | 6126310200 標準檢驗及度政管理 | 預算金額 | 15,794 |
|-----------|----------------------|------|--------|

計畫內容：

1. 辦理化工、農業、機電類等商品之檢驗業務。
2. 辦理商品正字標記檢驗。
3. 辦理國內市場應施檢驗商品生產廠場申請登記及審查發證。
4. 配合工商業發展，接受委託試驗，促進國產品品質改進，協助工商發展。
5. 加強國內市場商品檢查及購樣檢驗業務工作。為防制及查緝黑心商品，針對不安全非應施檢驗商品及可疑商品等加強查核，並宣導選用檢驗合格商品，保護消費者安全。
6. 辦理進口異常商品聯合稽核，教導民眾辨識產地標示不實商品，教育業者正確之商品標示。
7. 各類管理系統(如ISO 9001、ISO 14001及其他等)驗證服務。
8. 依據度量衡法及相關法令，檢定檢查度量衡器，確保交易公平並維持公共安全、醫療衛生、公務證明、環境監測用度量衡器之準確。
9. 受理民眾申請處理糾紛度量衡器案件，消弭兩造紛爭，積極推動度量衡市場清查，消弭市場違規度量衡器，營造公平交易之環境。
10. 成立「商品安全展示中心」宣導應施商品檢驗項目、各項度量衡器及商品驗證標章；教導消費者商品安全使用基本常識及如何辨識安全商品。

預期成果：

本年度預計辦理項目如下：

1. 國內市場檢查及購樣檢驗8,600件。
2. 深入基層向下紮根，預計辦理15場次國民中小學生「認識檢驗合格商品」說明會，並至各公共場所辦理防制不安全商品活動15場，共預計辦理認識安全商品宣導活動30場。
3. 防制進口異常商品以剪標、偽標等方式冒充「臺灣製」商品進入市場販售，維護消費者及國內合法業者權益。
4. 檢驗技術服務業務5,000批次。
5. 度量衡器檢定、檢查、校正及糾紛處理54,452具。

| 分支計畫及用途別科目      | 預算金額   | 承辦單位                | 說明   |
|-----------------|--------|---------------------|--|
| 05 發展檢試驗暨技術服務   | 11,353 | 第一、二、三、五、六課及臺中港口辦事處 | 1. 各項檢(試)驗、實驗室人員參加訓練、研習等費用119千元。<br>2. 辦理各項檢(試)驗、實驗室之水電費869千元。<br>3. 辦理各項檢(試)驗業務之寄送文件郵資、電話費、傳真等費用65千元。<br>4. 報驗大廳志工意外保險費5千元。<br>5. 辦理檢(試)驗業務相關訓練講師鐘點費等38千元。<br>6. 杜絕不安全商品檢測用品，含家電、機械、化工及紡織品等檢驗用藥劑、樣品、標準品、氣體、材料、儀器耗材、零配件、文具用品、碳粉匣、檢驗用簡易器具、市場購樣等各項消耗及非消耗品1,500千元。<br>7. 國內市場商品檢查業務、內銷業者座談會、自行研究資料印製、檢驗人員職業安全健康檢查、檢驗業務廢水處理費、業務宣導費(150千元)、替代役經費(20千元)、臺中港口辦事處大樓管理費分攤款等1,009千元。<br>8. 辦理各項檢驗業務相關設施、儀器及設備等 |
| 0200 業務費        | 7,173  |                     |  |
| 0201 教育訓練費      | 119    |                     |  |
| 0202 水電費        | 869    |                     |  |
| 0203 通訊費        | 65     |                     |  |
| 0231 保險費        | 5      |                     |  |
| 0250 按日按件計資酬金   | 38     |                     |  |
| 0271 物品         | 1,500  |                     |  |
| 0279 一般事務費      | 1,009  |                     |  |
| 0284 設施及機械設備養護費 | 1,134  |                     |  |
| 0291 國內旅費       | 2,373  |                     |  |
| 0294 運費         | 61     |                     |  |
| 0300 設備及投資      | 4,180  |                     |  |
| 0304 機械設備費      | 4,180  |                     |  |

**經濟部標準檢驗局臺中分局**  
**歲出計畫提要及分支計畫概況表**

經資門併計

中華民國105年度

單位：新臺幣千元

| 工作計畫名稱及編號       | 6126310200 標準檢驗及度政管理 | 預算金額      | 15,794   |
|-----------------|----------------------|-----------|--|
| 分支計畫及用途別科目      | 預算金額                 | 承辦單位      | 說明   |
| 07 度量衡器檢定檢查事務   | 4,441                | 第四課、員林辦事處 | 維修費1,134千元。  |
| 0200 業務費        | 1,513                |           | 9.參加會議、洽公、檢(試)驗業務協調、市場檢查、違規案件查訪、檢驗技術服務、商品品質管制評鑑及追查等旅費2,373千元。            |
| 0201 教育訓練費      | 86                   |           | 10.檢(試)驗樣品運送費等61千元。  |
| 0202 水電費        | 64                   |           | 11.購置檢驗儀器設備經費4,180千元：<br>(1)標準電源產生器1式3,030千元。<br>(2)標準電壓轉電流產生器1式1,150千元。 |
| 0203 通訊費        | 74                   |           | 1.參加工研院量測、堆高機操作訓練等費用86千元。  |
| 0250 按日按件計資酬金   | 6                    |           | 2.員林辦事處所需水電費64千元。  |
| 0271 物品         | 93                   |           | 3.辦理度量衡器檢測業務所需寄送文件、郵資及電話費、傳真等74千元。                                       |
| 0279 一般事務費      | 24                   |           | 4.辦理檢定、檢查相關訓練講師鐘點費等6千元。  |
| 0284 設施及機械設備養護費 | 239                  |           | 5.辦理檢定、檢查用紙張文具、材料及耗品、儀器零配件等93千元。   |
| 0291 國內旅費       | 895                  |           | 6.辦理檢定、檢查等業務印製申請書表、檢定通知等24千元。  |
| 0294 運費         | 32                   |           | 7.檢定、檢查用儀器校正費及檢查設施儀器維護費等239千元。   |
| 0300 設備及投資      | 2,928                |           | 8.參加會議、洽公及執行檢定檢查業務等旅費895千元。  |
| 0304 機械設備費      | 2,928                |           | 9.檢定、檢查樣品運送費等32千元。<br>10.購置膜式氣量計檢定系統1套2,928千元。                           |

**經濟部標準檢驗局臺中分局**  
**歲出計畫提要及分支計畫概況表**

經資門併計

中華民國105年度

單位：新臺幣千元

|           |                    |      |     |
|-----------|--------------------|------|-----|
| 工作計畫名稱及編號 | 6126319011 交通及運輸設備 | 預算金額 | 820 |
|-----------|--------------------|------|-----|

計畫內容：  
為辦理各項商品檢(試)驗、度量衡器檢定(查)、後市場管理及異常商品稽核等業務，汰換已逾使用年限且不堪使用之公務車輛。

預期成果：  
增進與提升各項商品檢(試)驗、度量衡器檢定(查)業務之效率。

| 分支計畫及用途別科目  | 預算金額 | 承辦單位 | 說 明   |
|-------------|------|------|---|
| 01 汰換交通運輸設備 | 820  | 秘書室  | 辦理不安全商品防制工作及商品檢驗與度量衡器檢定(查)等業務，汰購小客貨兩用車(7-8人座)1輛820千元。 |
| 0300 設備及投資  | 820  |      |   |
| 0305 運輸設備費  | 820  |      |   |

**經濟部標準檢驗局臺中分局  
各項費用彙計表**

中華民國105年度

單位：新臺幣千元

| 工作計畫名稱及編號<br>第一、二級用途別<br>科目名稱及編號 | 6126310100<br>一般行政 | 6126310200<br>標準檢驗及度<br>政管理 | 6126319011<br>交通及運輸設<br>備 | 合 計     |
|----------------------------------|--------------------|-----------------------------|---------------------------|---------|
| 合 計                              | 113,974            | 15,794                      | 820                       | 130,588 |
| 0100 人事費                         | 108,167            | -                           | -                         | 108,167 |
| 0103 法定編制人員待遇                    | 65,243             | -                           | -                         | 65,243  |
| 0104 約聘僱人員待遇                     | 3,452              | -                           | -                         | 3,452   |
| 0105 技工及工友待遇                     | 3,728              | -                           | -                         | 3,728   |
| 0111 獎金                          | 16,985             | -                           | -                         | 16,985  |
| 0121 其他給與                        | 1,697              | -                           | -                         | 1,697   |
| 0131 加班值班費                       | 3,217              | -                           | -                         | 3,217   |
| 0143 退休離職儲金                      | 6,809              | -                           | -                         | 6,809   |
| 0151 保險                          | 7,036              | -                           | -                         | 7,036   |
| 0200 業務費                         | 5,177              | 8,686                       | -                         | 13,863  |
| 0201 教育訓練費                       | 98                 | 205                         | -                         | 303     |
| 0202 水電費                         | 613                | 933                         | -                         | 1,546   |
| 0203 通訊費                         | 387                | 139                         | -                         | 526     |
| 0215 資訊服務費                       | 159                | -                           | -                         | 159     |
| 0219 其他業務租金                      | 107                | -                           | -                         | 107     |
| 0221 稅捐及規費                       | 132                | -                           | -                         | 132     |
| 0231 保險費                         | 49                 | 5                           | -                         | 54      |
| 0250 按日按件計資酬金                    | 34                 | 44                          | -                         | 78      |
| 0271 物品                          | 713                | 1,593                       | -                         | 2,306   |
| 0279 一般事務費                       | 1,701              | 1,033                       | -                         | 2,734   |
| 0282 房屋建築養護費                     | 200                | -                           | -                         | 200     |
| 0283 車輛及辦公器具養護費                  | 281                | -                           | -                         | 281     |
| 0284 設施及機械設備養護費                  | 317                | 1,373                       | -                         | 1,690   |
| 0291 國內旅費                        | 287                | 3,268                       | -                         | 3,555   |
| 0294 運費                          | 45                 | 93                          | -                         | 138     |
| 0299 特別費                         | 54                 | -                           | -                         | 54      |
| 0300 設備及投資                       | -                  | 7,108                       | 820                       | 7,928   |
| 0304 機械設備費                       | -                  | 7,108                       | -                         | 7,108   |
| 0305 運輸設備費                       | -                  | -                           | 820                       | 820     |
| 0400 獎補助費                        | 630                | -                           | -                         | 630     |

經濟部標準檢驗局臺中分局  
各項費用彙計表

中華民國105年度

單位：新臺幣千元

| 工作計畫名稱及編號<br>第一、二級用途別<br>科目名稱及編號 | 6126310100<br>一般行政 | 6126310200<br>標準檢驗及度<br>政管理 | 6126319011<br>交通及運輸設<br>備 |  |  | 合 計 |
|----------------------------------|--------------------|-----------------------------|---------------------------|--|--|-----|
| 0475 獎勵及慰問                       | 630                | -                           | -                         |  |  | 630 |

**經濟部標準檢驗局臺中分局**  
**人事費分析表**  
中華民國105年度

單位：新臺幣千元

| 人 事 費 別    | 金 額     | 說 明   |
|------------|---------|---|
| 一、民意代表待遇   | -       |   |
| 二、政務人員待遇   | -       |   |
| 三、法定編制人員待遇 | 65,243  | 職員93人。  |
| 四、約聘僱人員待遇  | 3,452   | 約聘2人、約僱5人，共7人。  |
| 五、技工及工友待遇  | 3,728   | 技工2人、駕駛2人、工友5人，共計9人。  |
| 六、獎金       | 16,985  | 考績獎金7,615千元、年獎工作獎金9,316千元、退休人員服務獎勵金54千元，共計16,985千元。   |
| 七、其他給與     | 1,697   | 休假補助1,697千元。  |
| 八、加班值班費    | 3,217   | 1. 超時加班費238千元，未逾該科目90年度實支數8成計590千元。<br>2. 不休假加班費2,768千元。<br>3. 值班費211千元。<br>4. 以上，加班值班費共計3,217千元。 |
| 九、退休退職給付   | -       |   |
| 十、退休離職儲金   | 6,809   | 職員退撫金公提部分6,052千元、技工工友退休準備金550千元及約聘僱人員離職儲金207千元，共計6,809千元。   |
| 十一、保險      | 7,036   | 健保保險補助4,283千元、公保保險補助2,227千元、勞保保險補助526千元，共計7,036千元。  |
| 十二、調待準備    | -       |   |
| 合 計        | 108,167 |   |



經濟部標準檢  
 預算員額  
 中華民國

| 科 目 |   |   |       | 員 額 ( 單位：  |     |     |     |     |     |     |     |     |     |     |     |     |     |   |
|-----|---|---|-------|------------|-----|-----|-----|-----|-----|-----|-----|-----|-----|-----|-----|-----|-----|---|
| 款   | 項 | 目 | 節 名 稱 | 職 員        |     | 警 察 |     | 法 警 |     | 駐 警 |     | 工 友 |     | 技 工 |     | 駕 駛 |     |   |
|     |   |   |       | 本年度        | 上年度 | 本年度 | 上年度 | 本年度 | 上年度 | 本年度 | 上年度 | 本年度 | 上年度 | 本年度 | 上年度 | 本年度 | 上年度 |   |
| 13  |   |   |       | 002600000  | 93  | 94  | -   | -   | -   | -   | -   | -   | 5   | 5   | 2   | 2   | 2   | 2 |
|     | 4 |   |       | 經濟部主管      |     |     |     |     |     |     |     |     |     |     |     |     |     |   |
|     |   |   |       | 002631000  | 93  | 94  | -   | -   | -   | -   | -   | -   | 5   | 5   | 2   | 2   | 2   | 2 |
|     |   |   |       | 標準檢驗局及所屬   |     |     |     |     |     |     |     |     |     |     |     |     |     |   |
|     |   | 3 |       | 6126310100 | 93  | 94  | -   | -   | -   | -   | -   | -   | 5   | 5   | 2   | 2   | 2   | 2 |
|     |   |   |       | 一般行政       |     |     |     |     |     |     |     |     |     |     |     |     |     |   |

驗局臺中分局  
明細表  
105年度

單位：新臺幣千元

| 人 )   |       |       |       |       |       |       |       | 年 需 經 費 |         |        | 說 明  |
|-------|-------|-------|-------|-------|-------|-------|-------|---------|---------|--------|--|
| 聘 用   |       | 約 僱   |       | 駐外雇員  |       | 合 計   |       | 本 年 度   | 上 年 度   | 比 較    |  |
| 本 年 度 | 上 年 度 | 本 年 度 | 上 年 度 | 本 年 度 | 上 年 度 | 本 年 度 | 上 年 度 |         |         |        |  |
| 2     | 2     | 5     | 5     | -     | -     | 109   | 110   | 104,950 | 106,730 | -1,780 | 1. 年需經費包括相關人員之人事費，惟不含加班值班費。<br>2. 本年度109人較上年度110人，減列職員1人。<br>3. 本年度非以人事費支付之「勞務承攬」支出，係「一般行政」計畫，預計2人943千元。 |
| 2     | 2     | 5     | 5     | -     | -     | 109   | 110   | 104,950 | 106,730 | -1,780 |  |
| 2     | 2     | 5     | 5     | -     | -     | 109   | 110   | 104,950 | 106,730 | -1,780 |  |

經濟部標準檢驗局臺中分局  
公務車輛明細表

中華民國105年度

單位：新臺幣千元

| 車輛數   | 車輛種類              | 乘客人數<br>不含司機 | 購置<br>年月 | 汽缸總<br>排氣量<br>(立方公分) | 油料費        |                |          | 養護費 | 其他  | 備註   |
|-------|-------------------|--------------|----------|----------------------|------------|----------------|----------|-----|-----|--|
|       |                   |              |          |                      | 數量(公升)     | 單價(元)          | 金額       |     |     |  |
| 現有車輛： |                   |              |          |                      |            |                |          |     |     |  |
| 1     | 1 5人座大客車          | 14           | 87.12    | 5,900                | 1,668      | 25.70          | 43       | 51  | 33  | WO-296。<br>(臺中分局)                                    |
| 1     | 小客貨兩用車<br>(7-8人座) | 7            | 87.11    | 1,997                | 1,251      | 25.70          | 32       | 6   | 16  | B8-3648。<br>預計105年4月<br>汰換為7-8人<br>座客貨兩用車<br>。(臺中分局) |
| 1     | 小客貨兩用車<br>(7-8人座) | 7            | 100.07   | 2,198                | 852<br>972 | 25.70<br>18.40 | 22<br>18 | 34  | 22  | 2408-G3。<br>油氣雙燃料車<br>(臺中分局)                         |
| 1     | 小客貨兩用車<br>(7-8人座) | 7            | 101.04   | 2,198                | 852<br>972 | 25.70<br>18.40 | 22<br>18 | 32  | 21  | 0435-P5。<br>油氣雙燃料車<br>(臺中分局)                         |
| 1     | 其他特殊用途車輛          | 2            | 84.05    | 16,683               | 2,280      | 22.20          | 51       | 51  | 55  | BO-215。<br>(臺中分局)                                    |
| 1     | 一般公務用機車           | 1            | 97.02    | 125                  | 312        | 25.70          | 8        | 2   | 1   | 013-CRM。(臺<br>中分局)                                   |
| 合 計   |                   |              |          |                      | 9,159      |                | 213      | 176 | 148 |  |

附 錄 四  
臺 南 分 局

臺南分局  
目 次  
中華民國 105 年度

|    |                      |        |
|----|----------------------|--------|
| 一、 | 歲出計畫提要及分支計畫概況表 ..... | 附 4-1  |
| 二、 | 各項費用彙計表 .....        | 附 4-6  |
| 三、 | 人事費分析表 .....         | 附 4-9  |
| 四、 | 預算員額明細表 .....        | 附 4-10 |
| 五、 | 公務車輛明細表 .....        | 附 4-12 |

**經濟部標準檢驗局臺南分局**  
**歲出計畫提要及分支計畫概況表**

經資門併計

中華民國105年度

單位：新臺幣千元

|           |                 |      |         |
|-----------|-----------------|------|---------|
| 工作計畫名稱及編號 | 6126310100 一般行政 | 預算金額 | 107,979 |
|-----------|-----------------|------|---------|

計畫內容：

本計畫係辦理一般行政管理工作，包括：

1. 督導及管理各項檢驗業務之推行。
2. 研究發展考核、推行目標管理、加強業務計畫考核、圖書資料管理、蒐集檢驗資料、掌理文稿、經管文書、公文查詢、出納、保管、採購及公共關係。
3. 員工任免、遷調、考勤、人事查核及政風業務。
4. 歲計、會計、統計等業務。
5. 維持商品檢驗自動化系統、辦公室自動化系統、度政資訊管理系統等各項資訊系統正常運作。

預期成果：

1. 使各項檢驗業務依法順利完成。
2. 有效完成各項幕僚工作。
3. 維持各項應用系統之順利運作，保障為民服務品質，順暢總局及分局間電子資料交換，提高資訊交換時效。

| 分支計畫及用途別科目      | 預算金額    | 承辦單位            | 說明   |
|-----------------|---------|-----------------|--|
| 01 人員維持         | 101,212 | 人事室、秘書室         | 本項分支計畫包括職員78人、約聘人員3人、約僱人員6人、技工6人、駕駛1人、工友8人，共計102人之相關人事費，詳「人事費分析表」。 |
| 0100 人事費        | 101,212 |                 |  |
| 0103 法定編制人員待遇   | 56,745  |                 |  |
| 0104 約聘僱人員待遇    | 4,546   |                 |  |
| 0105 技工及工友待遇    | 5,774   |                 |  |
| 0111 獎金         | 16,372  |                 |  |
| 0121 其他給與       | 1,604   |                 |  |
| 0131 加班值班費      | 3,168   |                 |  |
| 0143 退休離職儲金     | 6,339   |                 |  |
| 0151 保險         | 6,664   |                 |  |
| 02 基本行政工作維持     | 6,526   | 秘書室、人事室、政風室、主計室 |  |
| 0200 業務費        | 6,087   |                 |  |
| 0201 教育訓練費      | 125     |                 |  |
| 0202 水電費        | 1,183   |                 |  |
| 0203 通訊費        | 278     |                 |  |
| 0221 稅捐及規費      | 103     |                 |  |
| 0231 保險費        | 57      |                 |  |
| 0250 按日按件計資酬金   | 29      |                 |  |
| 0271 物品         | 501     |                 |  |
| 0279 一般事務費      | 2,606   |                 |  |
| 0282 房屋建築養護費    | 200     |                 |  |
| 0283 車輛及辦公器具養護費 | 223     |                 |  |
| 0284 設施及機械設備養護費 | 320     |                 |  |
| 0291 國內旅費       | 398     |                 |  |
| 0295 短程車資       | 10      |                 |  |

**經濟部標準檢驗局臺南分局**  
**歲出計畫提要及分支計畫概況表**

經資門併計

中華民國105年度

單位：新臺幣千元

| 工作計畫名稱及編號       | 6126310100 一般行政 | 預算金額 | 107,979                                |
|-----------------|-----------------|------|--|
| 分支計畫及用途別科目      | 預算金額            | 承辦單位 | 說 明                                    |
| 0299 特別費        | 54              |      | 6千元。                                   |
| 0300 設備及投資      | 85              |      | 9.辦公房舍修繕等費用200千元。                      |
| 0319 雜項設備費      | 85              |      | 10.公務車輛及辦公器具保養維護費223千元。                |
| 0400 獎補助費       | 354             |      | 11.辦公場所空調、昇降梯、防盜、水塔、電氣及消防設備等養護費320千元。  |
| 0475 獎勵及慰問      | 354             |      | 12.督導考核業務、業務聯繫及參加業務研討會等旅費398千元。        |
|                 |                 |      | 13.市內洽公短程車資10千元。                       |
|                 |                 |      | 14.機關首長特別費54千元。                        |
|                 |                 |      | 15.購置自動體外心臟除顫器(AED)1組85千元。             |
|                 |                 |      | 16.退休退職人員三節慰問金354千元。                   |
| 03 資訊作業環境之設置與維護 | 241             | 第六課  | 1.辦理及參加資訊教育訓練課程等教育訓練費28千元。             |
| 0200 業務費        | 241             |      | 2.租用專線及ADSL等通訊費8千元。                    |
| 0201 教育訓練費      | 28              |      | 3.電腦主機及周邊設備、網路設備、刷卡系統、個人電腦及應用系統維護10千元。 |
| 0203 通訊費        | 8               |      | 4.購置電腦消耗用品、圖書等費用172千元。                 |
| 0215 資訊服務費      | 10              |      | 5.電腦作業連繫、驗收、連線測試及參加會議等旅費23千元。          |
| 0271 物品         | 172             |      |  |
| 0291 國內旅費       | 23              |      |  |

**經濟部標準檢驗局臺南分局**  
**歲出計畫提要及分支計畫概況表**

經資門併計

中華民國105年度

單位：新臺幣千元

|           |                      |      |        |
|-----------|----------------------|------|--------|
| 工作計畫名稱及編號 | 6126310200 標準檢驗及度政管理 | 預算金額 | 10,711 |
|-----------|----------------------|------|--------|

計畫內容：

1. 辦理化工、農業、機電類等商品之檢驗業務。
2. 辦理商品正字標記檢驗。
3. 辦理國內市場應施檢驗商品生產廠場申請登記及審查發證。
4. 配合工商業發展，接受委託試驗，促進國產品品質改進，協助工商發展。
5. 加強國內市場商品檢查及購樣檢驗業務工作。為防制及查緝黑心商品，針對不安全非應施檢驗商品及可疑商品等加強查核，並宣導選用檢驗合格商品，保護消費者安全。
6. 辦理進口異常商品聯合稽核，教導民眾辨識產地標示不實商品，教育業者正確之商品標示。
7. 各類管理系統(如ISO 9001、ISO 14001及其他等)驗證服務。
8. 依據度量衡法及相關法令，檢定檢查度量衡器，確保交易公平並維持公共安全、醫療衛生、公務證明、環境監測用度量衡器之準確。
9. 受理民眾申請處理糾紛度量衡器案件，消弭兩造紛爭，積極推動度量衡市場清查，消弭市場違規度量衡器，營造公平交易之環境。

預期成果：

本年度預計辦理項目如下：

1. 國內市場檢查及購樣檢驗8,900件。
2. 深入基層向下紮根，預計辦理15場次國民中小學生「認識檢驗合格商品」說明會，並至各公共場所辦理防制不安全商品活動。
3. 防制進口異常商品以剪標、偽標等方式冒充「臺灣製」商品進入市場販售，維護消費者及國內合法業者權益。
4. 檢驗技術服務業務965批次。
5. 度量衡器檢定、檢查、校正及糾紛處理1,246,050具。

| 分支計畫及用途別科目      | 預算金額  | 承辦單位                 | 說明   |
|-----------------|-------|----------------------|--|
| 05 發展檢試驗暨技術服務   | 8,241 | 第一、二、三、五、六課、嘉義及斗六辦事處 | 1. 實驗室人員訓練及參加各項研討會等教育訓練費268千元。<br>2. 嘉義及斗六辦事處檢驗業務所需水電費97千元。<br>3. 嘉義及斗六辦事處電話費、郵寄文件及傳真等費用160千元。<br>4. 委請專家學者出席工作圈、技術研討會、座談會等會議，提供專業意見諮詢，聘請國內外講師演講或授課鐘點費等30千元。<br>5. 購置檢試驗用藥品、樣品、耗材及文具用品等費用719千元。<br>6. 化學實驗室廢液處理及清運費、申請實驗室認證、參加能力試驗相關費用、業務宣導費(9千元)及環境佈置等費用399千元。<br>7. 檢驗儀器設備修繕、養護費及校正費等661千元。<br>8. 督導考核、接洽公務、臨場檢驗、市場購樣及業務聯繫等旅費1,851千元。<br>9. 樣品寄送及市場清查樣品運送等運費65千元。<br>10. 購置檢驗儀器設備經費3,766千元：<br>(1) 鹽霧試驗設備1套12千元。 |
| 0200 業務費        | 4,250 |                      |  |
| 0201 教育訓練費      | 268   |                      |  |
| 0202 水電費        | 97    |                      |  |
| 0203 通訊費        | 160   |                      |  |
| 0250 按日按件計資酬金   | 30    |                      |  |
| 0271 物品         | 719   |                      |  |
| 0279 一般事務費      | 399   |                      |  |
| 0284 設施及機械設備養護費 | 661   |                      |  |
| 0291 國內旅費       | 1,851 |                      |  |
| 0294 運費         | 65    |                      |  |
| 0300 設備及投資      | 3,991 |                      |  |
| 0304 機械設備費      | 3,766 |                      |  |
| 0319 雜項設備費      | 225   |                      |  |



**經濟部標準檢驗局臺南分局**  
**歲出計畫提要及分支計畫概況表**

經資門併計

中華民國105年度

單位：新臺幣千元

| 工作計畫名稱及編號       | 6126310200 標準檢驗及度政管理 | 預算金額  | 10,711   |
|-----------------|----------------------|---|--|
| 分支計畫及用途別科目      | 預算金額                 | 承辦單位  | 說 明  |
| 07 度量衡器檢定檢查事務   | 2,470                | 第四課、嘉義及<br>斗六辦事處                            | (2)光源UV輻射量測儀器1套488千元。                                      |
| 0200 業務費        | 2,079                |   | (3)擴散光試驗機1台2,080千元。  |
| 0201 教育訓練費      | 55                   |   | (4)耐衝擊試驗機(含自動氣體循環低溫控制箱/衝擊機/溫度感測器)1座486千元。                  |
| 0202 水電費        | 379                  |   | (5)耐熱試驗機(含自動氣體循環高溫控制箱/靜態載重機/塞規)1座700千元。                    |
| 0203 通訊費        | 34                   |   | 11.購置繩燈彎曲測試器(合法碼及支架)、電源設施(電源箱及管線)、熱電耦溫度記錄器(6點式)等雜項設備225千元。 |
| 0271 物品         | 14                   |   | 1.參加度量衡相關專業訓練機構各項課程研習報名費、研討會等教育訓練費55千元。                    |
| 0279 一般事務費      | 35                   |   | 2.度政大樓度量衡器檢定檢查業務所需水電費379千元。                                |
| 0284 設施及機械設備養護費 | 292                  |   | 3.度政大樓度量衡器檢定檢查業務所需電話費、郵資及傳真等費用34千元。                        |
| 0291 國內旅費       | 1,270                |   | 4.購置辦公用事務紙張、文具用品、簡易檢定工具、配件等費用14千元。                         |
| 0300 設備及投資      | 391                  | 5.度政業務說明會及舉辦各項訓練研討會等場地清潔及雜支等費用35千元。         |  |
| 0304 機械設備費      | 391                  | 6.檢定場輸行檢定器及檢定檢查儀器設備維修、檢定檢查用標準器送校正等養護費292千元。 |  |
|                 |                      |   | 7.執行度量衡器檢定檢查業務、參加會議、業務聯繫等旅費1,270千元。                        |
|                 |                      |   | 8.購置1500kg高精度電子磅秤1組391千元。                                  |

**經濟部標準檢驗局臺南分局**  
**歲出計畫提要及分支計畫概況表**

經資門併計

中華民國105年度

單位：新臺幣千元

|           |                    |      |     |
|-----------|--------------------|------|-----|
| 工作計畫名稱及編號 | 6126319011 交通及運輸設備 | 預算金額 | 820 |
|-----------|--------------------|------|-----|

計畫內容：  
為辦理各項商品檢(試)驗、度量衡器檢定(查)、後市場管理及異常商品稽核等業務，汰換已逾使用年限且不堪使用之公務車輛。

預期成果：  
增進與提昇各項商品檢(試)驗、度量衡器檢定(查)業務之效率。

| 分支計畫及用途別科目  | 預算金額 | 承辦單位 | 說 明   |
|-------------|------|------|---|
| 01 汰換交通運輸設備 | 820  | 秘書室  | 辦理不安全商品防制工作及商品檢驗與度量衡器檢定(查)等業務，汰購小客貨兩用車(7-8人座)1輛820千元。 |
| 0300 設備及投資  | 820  |      |   |
| 0305 運輸設備費  | 820  |      |   |

**經濟部標準檢驗局臺南分局  
各項費用彙計表**

中華民國105年度

單位：新臺幣千元

| 工作計畫名稱及編號<br>第一、二級用途別<br>科目名稱及編號 | 6126310100<br>一般行政 | 6126310200<br>標準檢驗及度<br>政管理 | 6126319011<br>交通及運輸設<br>備 | 合 計     |
|----------------------------------|--------------------|-----------------------------|---------------------------|---------|
| 合 計                              | 107,979            | 10,711                      | 820                       | 119,510 |
| 0100 人事費                         | 101,212            | -                           | -                         | 101,212 |
| 0103 法定編制人員待遇                    | 56,745             | -                           | -                         | 56,745  |
| 0104 約聘僱人員待遇                     | 4,546              | -                           | -                         | 4,546   |
| 0105 技工及工友待遇                     | 5,774              | -                           | -                         | 5,774   |
| 0111 獎金                          | 16,372             | -                           | -                         | 16,372  |
| 0121 其他給與                        | 1,604              | -                           | -                         | 1,604   |
| 0131 加班值班費                       | 3,168              | -                           | -                         | 3,168   |
| 0143 退休離職儲金                      | 6,339              | -                           | -                         | 6,339   |
| 0151 保險                          | 6,664              | -                           | -                         | 6,664   |
| 0200 業務費                         | 6,328              | 6,329                       | -                         | 12,657  |
| 0201 教育訓練費                       | 153                | 323                         | -                         | 476     |
| 0202 水電費                         | 1,183              | 476                         | -                         | 1,659   |
| 0203 通訊費                         | 286                | 194                         | -                         | 480     |
| 0215 資訊服務費                       | 10                 | -                           | -                         | 10      |
| 0221 稅捐及規費                       | 103                | -                           | -                         | 103     |
| 0231 保險費                         | 57                 | -                           | -                         | 57      |
| 0250 按日按件計資酬金                    | 29                 | 30                          | -                         | 59      |
| 0271 物品                          | 673                | 733                         | -                         | 1,406   |
| 0279 一般事務費                       | 2,606              | 434                         | -                         | 3,040   |
| 0282 房屋建築養護費                     | 200                | -                           | -                         | 200     |
| 0283 車輛及辦公器具養護費                  | 223                | -                           | -                         | 223     |
| 0284 設施及機械設備養護費                  | 320                | 953                         | -                         | 1,273   |
| 0291 國內旅費                        | 421                | 3,121                       | -                         | 3,542   |
| 0294 運費                          | -                  | 65                          | -                         | 65      |
| 0295 短程車資                        | 10                 | -                           | -                         | 10      |
| 0299 特別費                         | 54                 | -                           | -                         | 54      |
| 0300 設備及投資                       | 85                 | 4,382                       | 820                       | 5,287   |
| 0304 機械設備費                       | -                  | 4,157                       | -                         | 4,157   |
| 0305 運輸設備費                       | -                  | -                           | 820                       | 820     |
| 0319 雜項設備費                       | 85                 | 225                         | -                         | 310     |

經濟部標準檢驗局臺南分局  
各項費用彙計表

中華民國105年度

單位：新臺幣千元

| 工作計畫名稱及編號<br>第一、二級用途別<br>科目名稱及編號 | 6126310100<br>一般行政 | 6126310200<br>標準檢驗及度<br>政管理 | 6126319011<br>交通及運輸設<br>備 |  |  | 合 計 |
|----------------------------------|--------------------|-----------------------------|---------------------------|--|--|-----|
| 0400 獎補助費                        | 354                | -                           | -                         |  |  | 354 |
| 0475 獎勵及慰問                       | 354                | -                           | -                         |  |  | 354 |

**經濟部標準檢驗局臺南分局**  
**人事費分析表**  
中華民國105年度

單位：新臺幣千元

| 人 事 費 別    | 金 額     | 說 明   |
|------------|---------|---|
| 一、民意代表待遇   | -       |   |
| 二、政務人員待遇   | -       |   |
| 三、法定編制人員待遇 | 56,745  | 職員78人。  |
| 四、約聘僱人員待遇  | 4,546   | 約聘3人、約僱6人，共計9人。   |
| 五、技工及工友待遇  | 5,774   | 技工6人、駕駛1人、工友8人，共計15人。   |
| 六、獎金       | 16,372  | 考績獎金7,880千元、年終工作獎金8,470千元、退休人員服務獎章獎勵金22千元，共計16,372千元。   |
| 七、其他給與     | 1,604   | 休假補助1,604千元。  |
| 八、加班值班費    | 3,168   | 1. 超時加班費183千元，未逾該科目90年度實支數8成計671千元。<br>2. 不休假加班費2,795千元。<br>3. 值班費190千元。<br>4. 以上，加班值班費共計3,168千元。 |
| 九、退休退職給付   | -       |   |
| 十、退休離職儲金   | 6,339   | 職員退撫金公提部分5,200千元、技工工友退休準備金866千元及約聘僱人員離職儲金273千元，共計6,339千元。   |
| 十一、保險      | 6,664   | 健保保險補助4,037千元、公保保險補助1,790千元、勞保保險補助837千元，共計6,664千元。  |
| 十二、調待準備    | -       |   |
| 合 計        | 101,212 |   |

經濟部標準檢  
預算員額  
中華民國

| 科 目 |   |   |       | 員 額 ( 單位：  |     |     |     |     |     |     |     |     |     |     |     |     |     |   |
|-----|---|---|-------|------------|-----|-----|-----|-----|-----|-----|-----|-----|-----|-----|-----|-----|-----|---|
| 款   | 項 | 目 | 節 名 稱 | 職 員        |     | 警 察 |     | 法 警 |     | 駐 警 |     | 工 友 |     | 技 工 |     | 駕 駛 |     |   |
|     |   |   |       | 本年度        | 上年度 | 本年度 | 上年度 | 本年度 | 上年度 | 本年度 | 上年度 | 本年度 | 上年度 | 本年度 | 上年度 | 本年度 | 上年度 |   |
| 13  |   |   |       | 002600000  | 78  | 78  | -   | -   | -   | -   | -   | -   | 8   | 8   | 6   | 6   | 1   | 2 |
|     | 4 |   |       | 經濟部主管      |     |     |     |     |     |     |     |     |     |     |     |     |     |   |
|     |   |   |       | 002631000  | 78  | 78  | -   | -   | -   | -   | -   | -   | 8   | 8   | 6   | 6   | 1   | 2 |
|     |   |   |       | 標準檢驗局及所屬   |     |     |     |     |     |     |     |     |     |     |     |     |     |   |
|     |   | 3 |       | 6126310100 | 78  | 78  | -   | -   | -   | -   | -   | -   | 8   | 8   | 6   | 6   | 1   | 2 |
|     |   |   |       | 一般行政       |     |     |     |     |     |     |     |     |     |     |     |     |     |   |

驗局臺南分局  
明細表  
105年度

單位：新臺幣千元

| 人 )   |       |       |       |       |       |       |       | 年 需 經 費 |         |        | 說 明   |
|-------|-------|-------|-------|-------|-------|-------|-------|---------|---------|--------|---|
| 聘 用   |       | 約 僱   |       | 駐外雇員  |       | 合 計   |       | 本 年 度   | 上 年 度   | 比 較    |   |
| 本 年 度 | 上 年 度 | 本 年 度 | 上 年 度 | 本 年 度 | 上 年 度 | 本 年 度 | 上 年 度 |         |         |        |   |
| 3     | 3     | 6     | 6     | -     | -     | 102   | 103   | 98,044  | 100,022 | -1,978 | 1. 年需經費包括相關人員之人事費，惟不包含加班值班費。<br>2. 本年度102人較上年度103人，減列駕駛1人。<br>3. 本年度非以人事費支付之「勞務承攬」支出，係「一般行政」計畫，預計1人379千元。 |
| 3     | 3     | 6     | 6     | -     | -     | 102   | 103   | 98,044  | 100,022 | -1,978 |   |
| 3     | 3     | 6     | 6     | -     | -     | 102   | 103   | 98,044  | 100,022 | -1,978 |   |

經濟部標準檢驗局臺南分局  
公務車輛明細表

中華民國105年度

單位：新臺幣千元

| 車輛數 | 車輛種類                       | 乘客人數<br>不含司機 | 購置<br>年月 | 汽缸總<br>排氣量<br>(立方公分) | 油料費        |                |          | 養護費 | 其他  | 備註   |
|-----|----------------------------|--------------|----------|----------------------|------------|----------------|----------|-----|-----|--|
|     |                            |              |          |                      | 數量(公升)     | 單價(元)          | 金額       |     |     |  |
| 1   | 現有車輛：<br>小客貨兩用車<br>(7-8人座) | 7            | 87.12    | 1,998                | 1,251      | 25.70          | 32       | 6   | 16  | D5-0549。<br>預計105年4月<br>汰換為7-8人<br>座客貨兩用車<br>。(臺南分局) |
| 1   | 小客貨兩用車<br>(7-8人座)          | 7            | 100.07   | 2,198                | 852<br>972 | 25.70<br>18.40 | 22<br>18 | 34  | 22  | 5621-F3。<br>油氣雙燃料車<br>。(臺南分局)                        |
| 1   | 小客貨兩用車<br>(7-8人座)          | 7            | 101.04   | 2,198                | 852<br>972 | 25.70<br>18.40 | 22<br>18 | 32  | 22  | 6417-R3。<br>油氣雙燃料車<br>。(臺南分局)                        |
| 1   | 其他特殊用途車輛                   | 2            | 85.03    | 16,683               | 2,280      | 22.20          | 51       | 51  | 60  | BO-788。<br>(臺南分局)                                    |
| 1   | 一般公務用機車                    | 1            | 96.01    | 101                  | 312        | 25.70          | 8        | 2   | 1   | 2HT-573。(臺<br>南分局)                                   |
| 1   | 一般公務用機車                    | 1            | 97.05    | 125                  | 312        | 25.70          | 8        | 2   | 1   | 303-DTZ。(臺<br>南分局)                                   |
| 3   | 一般公務用機車                    | 1            | 98.08    | 125                  | 936        | 25.70          | 24       | 5   | 3   | 255-HBX、256<br>-HBX、613-HE<br>N。(臺南分局<br>)           |
|     | 合 計                        |              |          |                      | 8,739      |                | 202      | 132 | 125 |  |



附 錄 五  
高 雄 分 局

高雄分局  
目次  
中華民國 105 年度

|    |                      |        |
|----|----------------------|--------|
| 一、 | 歲出計畫提要及分支計畫概況表 ..... | 附 5-1  |
| 二、 | 各項費用彙計表 .....        | 附 5-5  |
| 三、 | 人事費分析表 .....         | 附 5-7  |
| 四、 | 預算員額明細表 .....        | 附 5-8  |
| 五、 | 公務車輛明細表 .....        | 附 5-10 |

**經濟部標準檢驗局高雄分局**  
**歲出計畫提要及分支計畫概況表**

經資門併計

中華民國105年度

單位：新臺幣千元

|           |                 |      |         |
|-----------|-----------------|------|---------|
| 工作計畫名稱及編號 | 6126310100 一般行政 | 預算金額 | 150,587 |
|-----------|-----------------|------|---------|

計畫內容：

本計畫係辦理一般行政管理工作，包括：

1. 督導及管理各項檢驗業務之推行。
2. 研究發展考核、推行目標管理、加強業務計畫考核、圖書資料管理、蒐集檢驗資料、掌理文稿、經管文書、公文查詢、出納、保管、採購及公共關係。
3. 員工任免、遷調、考勤、人事查核及政風業務。
4. 歲計、會計、統計等業務。
5. 維持商品檢驗自動化系統、辦公室自動化系統、度政資訊管理系統等各項資訊系統正常運作。

預期成果：

1. 使各項檢驗業務依法順利完成。
2. 有效完成各項幕僚工作。
3. 維持各項應用系統之順利運作，保障為民服務品質，順暢總局及分局間電子資料交換，提高資訊交換時效。

| 分支計畫及用途別科目      | 預算金額    | 承辦單位            | 說明   |
|-----------------|---------|-----------------|--|
| 01 人員維持         | 136,430 | 人事室、秘書室         | 本項分支計畫包括職員105人、約聘人員7人、約僱人員11人、技工2人、駕駛9人、工友5人，共計139人之相關人事費，詳「人事費分析表」。 |
| 0100 人事費        | 136,430 |                 |  |
| 0103 法定編制人員待遇   | 75,435  |                 |  |
| 0104 約聘僱人員待遇    | 9,823   |                 |  |
| 0105 技工及工友待遇    | 6,277   |                 |  |
| 0111 獎金         | 21,256  |                 |  |
| 0121 其他給與       | 2,208   |                 |  |
| 0131 加班值班費      | 3,653   |                 |  |
| 0143 退休離職儲金     | 8,580   |                 |  |
| 0151 保險         | 9,198   |                 |  |
| 02 基本行政工作維持     | 13,716  | 秘書室、人事室、主計室、政風室 |  |
| 0200 業務費        | 12,995  |                 |  |
| 0201 教育訓練費      | 76      |                 |  |
| 0202 水電費        | 127     |                 |  |
| 0203 通訊費        | 128     |                 |  |
| 0211 土地租金       | 980     |                 |  |
| 0219 其他業務租金     | 1,140   |                 |  |
| 0221 稅捐及規費      | 157     |                 |  |
| 0231 保險費        | 107     |                 |  |
| 0250 按日按件計資酬金   | 36      |                 |  |
| 0271 物品         | 631     |                 |  |
| 0279 一般事務費      | 1,727   |                 |  |
| 0282 房屋建築養護費    | 6,921   |                 |  |
| 0283 車輛及辦公器具養護費 | 424     |                 |  |
| 0284 設施及機械設備養護費 | 340     |                 |  |

**經濟部標準檢驗局高雄分局**  
**歲出計畫提要及分支計畫概況表**  
中華民國105年度

經資門併計

單位：新臺幣千元

| 工作計畫名稱及編號       | 6126310100 一般行政 | 預算金額 | 150,587   |  |
|-----------------|-----------------|------|---|--|
| 分支計畫及用途別科目      | 預算金額            | 承辦單位 | 說 明   |  |
| 0291 國內旅費       | 121             |      | 10.各辦公大樓及辦事處保全系統、清潔外包、印刷、文康活動及健康檢查、辦公環境佈置、業務宣導費(6千元)及第五課舊設備遷移安裝等費用1,727千元。<br>11.辦公大樓與所屬辦事處房屋之保養修繕及第五課新廳舍修繕等費用6,921千元。<br>12.公務車輛及辦公器具所需之養護費424千元。<br>13.空調維護、電氣設備、電梯等維護費用340千元。<br>14.綜理各項相關庶務之管理、監督、考核、業務聯繫及參加會議等旅費121千元。<br>15.樣品運送等費用24千元。<br>16.短程洽公所需車資2千元。<br>17.機關首長特別費54千元。<br>18.購置自動體外心臟除顫器(AED)1組85千元。<br>19.退休職人員三節慰問金636千元。 |  |
| 0294 運費         | 24              |      |   |  |
| 0295 短程車資       | 2               |      |   |  |
| 0299 特別費        | 54              |      |   |  |
| 0300 設備及投資      | 85              |      |   |  |
| 0319 雜項設備費      | 85              |      |   |  |
| 0400 獎補助費       | 636             |      |   |  |
| 0475 獎勵及慰問      | 636             |      |   |  |
| 03 資訊作業環境之設置與維護 | 441             | 第六課  |   |  |
| 0200 業務費        | 441             |      |   |  |
| 0201 教育訓練費      | 20              |      |   |  |
| 0203 通訊費        | 68              |      |   |  |
| 0215 資訊服務費      | 56              |      |   |  |
| 0271 物品         | 239             |      |   |  |
| 0291 國內旅費       | 58              |      |   |  |
|                 |                 |      |   | 1.參加總局各項資訊訓練課程教育訓練費20千元。<br>2.ADSL線路通訊費68千元。<br>3.電腦不斷電系統及財產管理系統維護等費用56千元。<br>4.碳粉匣、磁片等資訊相關耗材239千元。<br>5.電腦作業連繫、參加會議等旅費58千元。 |

**經濟部標準檢驗局高雄分局**  
**歲出計畫提要及分支計畫概況表**

經資門併計

中華民國105年度

單位：新臺幣千元

|           |                      |      |        |
|-----------|----------------------|------|--------|
| 工作計畫名稱及編號 | 6126310200 標準檢驗及度政管理 | 預算金額 | 19,068 |
|-----------|----------------------|------|--------|

計畫內容：

1. 辦理化工、農業、機電類等商品之檢驗業務。
2. 辦理商品正字標記檢驗。
3. 辦理國內市場應施檢驗商品生產廠場申請登記及審查發證。
4. 配合工商業發展，接受委託試驗，促進國產品品質改進，協助工商發展。
5. 加強國內市場商品檢查及購樣檢驗業務工作。為防制及查緝黑心商品，針對不安全非應施檢驗商品及可疑商品等加強查核，並宣導選用檢驗合格商品，保護消費者安全。
6. 辦理進口異常商品聯合稽核，教導民眾辨識產地標示不實商品，教育業者正確之商品標示。
7. 各類管理系統(如ISO 9001、ISO 14001及其他等)驗證服務。
8. 依據度量衡法及相關法令，檢定檢查度量衡器，確保交易公平並維持公共安全、醫療衛生、公務證明、環境監測用度量衡器之準確。
9. 受理民眾申請處理糾紛度量衡器案件，消弭兩造紛爭，積極推動度量衡市場清查，消弭市場違規度量衡器，營造公平交易之環境。

預期成果：

- 本年度預計辦理項目如下：
1. 國內市場檢查及購樣檢驗7,200件。
  2. 深入基層向下紮根，預計辦理51場次大專院校及中小學「認識檢驗合格商品」說明會，並至各公共場所辦理防制不安全商品活動。
  3. 防制進口異常商品以剪標、偽標等方式冒充「臺灣製」商品進入市場販售，維護消費者及國內合法業者權益。
  4. 檢驗技術服務業務20,300批次。
  5. 度量衡器檢定、檢查、校正及糾紛處理88,500具。

| 分支計畫及用途別科目      | 預算金額   | 承辦單位               | 說明  |
|-----------------|--------|--------------------|---|
| 05 發展檢試驗暨技術服務   | 13,630 | 第一~四課、第六課、澎湖及金門辦事處 | 1. 派員參加相關檢驗業務各項訓練課程所需經費190千元。<br>2. 執行商品檢驗業務所需水電費901千元。<br>3. 檢驗業務寄送文件郵資、辦公室電話、傳真等費用305千元。<br>4. 參與推動商品安全標章活動人員保險費10千元。<br>5. 提升檢驗人員專業素質不定期聘請專家學者演講授課之講座鐘點費35千元。<br>6. 購置檢試驗用藥品、樣品、耗材、辦公用品、文具用品等費用2,389千元。<br>7. 檢驗業務所需之宣導經費(72千元)、印刷、清潔分攤、廢液處理及保全等費用701千元。<br>8. 發展檢試驗暨技術服務之各檢驗儀器校正、業務相關之設施及機械保養維修等費用1,748千元。<br>9. 參加會議及洽公、內銷清查及違規察訪、商品品質管制評鑑追查及臨場檢驗等旅費2,385千元。<br>10. 檢驗樣品運送費78千元。<br>11. 臨場檢驗特約計程車資及洽公短程車資200 |
| 0200 業務費        | 8,942  |                    |   |
| 0201 教育訓練費      | 190    |                    |   |
| 0202 水電費        | 901    |                    |   |
| 0203 通訊費        | 305    |                    |   |
| 0231 保險費        | 10     |                    |   |
| 0250 按日按件計資酬金   | 35     |                    |   |
| 0271 物品         | 2,389  |                    |   |
| 0279 一般事務費      | 701    |                    |   |
| 0284 設施及機械設備養護費 | 1,748  |                    |   |
| 0291 國內旅費       | 2,385  |                    |   |
| 0294 運費         | 78     |                    |   |
| 0295 短程車資       | 200    |                    |   |
| 0300 設備及投資      | 4,688  |                    |   |
| 0304 機械設備費      | 4,688  |                    |   |

**經濟部標準檢驗局高雄分局**  
**歲出計畫提要及分支計畫概況表**

經資門併計

中華民國105年度

單位：新臺幣千元

| 工作計畫名稱及編號       | 6126310200 標準檢驗及度政管理 | 預算金額         | 19,068   |
|-----------------|----------------------|--------------|--|
| 分支計畫及用途別科目      | 預算金額                 | 承辦單位         | 說明   |
| 07 度量衡器檢定檢查事務   | 5,438                | 第五課、澎湖及金門辦事處 | 千元。<br>12.購置檢驗儀器設備4,688千元：<br>(1)檢驗用電源及負載(15KVA自耦變壓器、A C負載箱15KVA)1組420千元。<br>(2)金相切割機1台220千元。<br>(3)金相鑲埋機1台180千元。<br>(4)研磨機1台200千元。<br>(5)液化石油氣硫含量分析儀1台3,548千元。<br>(6)超高絕緣電阻計1台120千元。  |
| 0200 業務費        | 3,558                |              | 1.派員參加度量衡器檢定相關訓練課程84千元。<br>2.第五課辦公室、金門及澎湖辦事處水電費860千元。<br>3.度政業務寄送文件郵資、辦公室電話、傳真等費用233千元。<br>4.第五課影印機租賃費用60千元。<br>5.地籍圖及建物測量圖等相關規費6千元。<br>6.為提升度量衡檢定及檢查之專業能力不定期聘請專家學者演講授課之講座鐘點費10千元。<br>7.度量衡器檢定檢查用材料及耗品、簡易工具及辦公用紙張等費用312千元。<br>8.度量衡業務所需之宣導經費(30千元)、澎湖及金門辦事處清潔勞務外包、度量衡器檢定檢查用之單據表冊印刷費、辦公處所保全系統服務等費用627千元。<br>9.度量衡器檢定檢查儀器校正費、電氣及設施儀器維護等費用437千元。<br>10.參加會議、洽公及檢定檢查旅費902千元。<br>11.檢定檢查標準器送校運費24千元。<br>12.度政業務洽公短程車資3千元。<br>13.購置度政儀器設備經費1,880千元：<br>(1)計程車計費表輪行檢定器1套1,750千元。<br>(2)輪行檢定設備校正系統1套130千元。 |
| 0201 教育訓練費      | 84                   |              |  |
| 0202 水電費        | 860                  |              |  |
| 0203 通訊費        | 233                  |              |  |
| 0219 其他業務租金     | 60                   |              |  |
| 0221 稅捐及規費      | 6                    |              |  |
| 0250 按日按件計資酬金   | 10                   |              |  |
| 0271 物品         | 312                  |              |  |
| 0279 一般事務費      | 627                  |              |  |
| 0284 設施及機械設備養護費 | 437                  |              |  |
| 0291 國內旅費       | 902                  |              |  |
| 0294 運費         | 24                   |              |  |
| 0295 短程車資       | 3                    |              |  |
| 0300 設備及投資      | 1,880                |              |  |
| 0304 機械設備費      | 1,880                |              |  |

經濟部標準檢驗局高雄分局  
各項費用彙計表

中華民國105年度

單位：新臺幣千元

| 工作計畫名稱及編號<br>第一、二級用途別<br>科目名稱及編號 | 6126310100<br>一般行政 | 6126310200<br>標準檢驗及度<br>政管理 |  |  |  | 合 計     |
|----------------------------------|--------------------|-----------------------------|--|--|--|---------|
| 合 計                              | 150,587            | 19,068                      |  |  |  | 169,655 |
| 0100 人事費                         | 136,430            | -                           |  |  |  | 136,430 |
| 0103 法定編制人員待遇                    | 75,435             | -                           |  |  |  | 75,435  |
| 0104 約聘僱人員待遇                     | 9,823              | -                           |  |  |  | 9,823   |
| 0105 技工及工友待遇                     | 6,277              | -                           |  |  |  | 6,277   |
| 0111 獎金                          | 21,256             | -                           |  |  |  | 21,256  |
| 0121 其他給與                        | 2,208              | -                           |  |  |  | 2,208   |
| 0131 加班值班費                       | 3,653              | -                           |  |  |  | 3,653   |
| 0143 退休離職儲金                      | 8,580              | -                           |  |  |  | 8,580   |
| 0151 保險                          | 9,198              | -                           |  |  |  | 9,198   |
| 0200 業務費                         | 13,436             | 12,500                      |  |  |  | 25,936  |
| 0201 教育訓練費                       | 96                 | 274                         |  |  |  | 370     |
| 0202 水電費                         | 127                | 1,761                       |  |  |  | 1,888   |
| 0203 通訊費                         | 196                | 538                         |  |  |  | 734     |
| 0211 土地租金                        | 980                | -                           |  |  |  | 980     |
| 0215 資訊服務費                       | 56                 | -                           |  |  |  | 56      |
| 0219 其他業務租金                      | 1,140              | 60                          |  |  |  | 1,200   |
| 0221 稅捐及規費                       | 157                | 6                           |  |  |  | 163     |
| 0231 保險費                         | 107                | 10                          |  |  |  | 117     |
| 0250 按日按件計資酬金                    | 36                 | 45                          |  |  |  | 81      |
| 0271 物品                          | 870                | 2,701                       |  |  |  | 3,571   |
| 0279 一般事務費                       | 1,727              | 1,328                       |  |  |  | 3,055   |
| 0282 房屋建築養護費                     | 6,921              | -                           |  |  |  | 6,921   |
| 0283 車輛及辦公器具養護費                  | 424                | -                           |  |  |  | 424     |
| 0284 設施及機械設備養護費                  | 340                | 2,185                       |  |  |  | 2,525   |
| 0291 國內旅費                        | 179                | 3,287                       |  |  |  | 3,466   |
| 0294 運費                          | 24                 | 102                         |  |  |  | 126     |
| 0295 短程車資                        | 2                  | 203                         |  |  |  | 205     |
| 0299 特別費                         | 54                 | -                           |  |  |  | 54      |
| 0300 設備及投資                       | 85                 | 6,568                       |  |  |  | 6,653   |
| 0304 機械設備費                       | -                  | 6,568                       |  |  |  | 6,568   |

經濟部標準檢驗局高雄分局  
各項費用彙計表

中華民國105年度

單位：新臺幣千元

| 工作計畫名稱及編號<br>第一、二級用途別<br>科目名稱及編號 | 6126310100<br>一般行政 | 6126310200<br>標準檢驗及度<br>政管理 |  |  |  | 合 計 |
|----------------------------------|--------------------|-----------------------------|--|--|--|-----|
| 0319 雜項設備費                       | 85                 | -                           |  |  |  | 85  |
| 0400 獎補助費                        | 636                | -                           |  |  |  | 636 |
| 0475 獎勵及慰問                       | 636                | -                           |  |  |  | 636 |



經濟部標準檢驗局高雄分局  
人事費分析表

中華民國105年度

單位：新臺幣千元

| 人 事 費 別    | 金 額     | 說 明   |
|------------|---------|---|
| 一、民意代表待遇   | -       |   |
| 二、政務人員待遇   | -       |   |
| 三、法定編制人員待遇 | 75,435  | 職員105人。   |
| 四、約聘僱人員待遇  | 9,823   | 約聘7人、約僱11人，共計18人。   |
| 五、技工及工友待遇  | 6,277   | 技工2人、駕駛9人、工友5人，共計16人。   |
| 六、獎金       | 21,256  | 考績獎金9,531千元、年終工作獎金11,689千元、退休人員服務獎章獎勵金36千元，共計21,256千元。                            |
| 七、其他給與     | 2,208   | 休假補助2,208千元。  |
| 八、加班值班費    | 3,653   | 1. 超時加班費175千元，未逾該科目90年度實支數8成計552千元。<br>2. 不休假加班費3,478千元。<br>3. 以上，加班值班費共計3,653千元。 |
| 九、退休退職給付   | -       |   |
| 十、退休離職儲金   | 8,580   | 職員退撫金公提部分7,023千元、技工工友退休準備金967千元及約聘僱人員離職儲金590千元，共計8,580千元。                         |
| 十一、保險      | 9,198   | 健保保險補助5,619千元、公保保險補助2,415千元、勞保保險補助1,164千元，共計9,198千元。                              |
| 十二、調待準備    | -       |   |
| 合 計        | 136,430 |   |

經濟部標準檢  
預算員額  
中華民國

| 科 目 |   |   |                       | 員 額 ( 單位： |     |     |     |     |     |     |     |     |     |     |     |     |     |
|-----|---|---|-----------------------|-----------|-----|-----|-----|-----|-----|-----|-----|-----|-----|-----|-----|-----|-----|
| 款   | 項 | 目 | 節 名 稱                 | 職 員       |     | 警 察 |     | 法 警 |     | 駐 警 |     | 工 友 |     | 技 工 |     | 駕 駛 |     |
|     |   |   |                       | 本年度       | 上年度 | 本年度 | 上年度 | 本年度 | 上年度 | 本年度 | 上年度 | 本年度 | 上年度 | 本年度 | 上年度 | 本年度 | 上年度 |
| 13  |   |   | 002600000<br>經濟部主管    | 105       | 105 | -   | -   | -   | -   | -   | -   | 5   | 6   | 2   | 2   | 9   | 9   |
|     | 4 |   | 002631000<br>標準檢驗局及所屬 | 105       | 105 | -   | -   | -   | -   | -   | -   | 5   | 6   | 2   | 2   | 9   | 9   |
|     |   | 3 | 6126310100<br>一般行政    | 105       | 105 | -   | -   | -   | -   | -   | -   | 5   | 6   | 2   | 2   | 9   | 9   |

驗局高雄分局  
明細表  
105年度

單位：新臺幣千元

| 人     |       |       |       |       |       |       |       | 年 需 經 費 |         |        | 說 明   |
|-------|-------|-------|-------|-------|-------|-------|-------|---------|---------|--------|---|
| 聘 用   |       | 約 僱   |       | 駐外雇員  |       | 合 計   |       | 本 年 度   | 上 年 度   | 比 較    |   |
| 本 年 度 | 上 年 度 | 本 年 度 | 上 年 度 | 本 年 度 | 上 年 度 | 本 年 度 | 上 年 度 |         |         |        |   |
| 7     | 7     | 11    | 11    | -     | -     | 139   | 140   | 132,777 | 134,964 | -2,187 | 1. 年需經費包括相關人員之人事費，惟不含加班值班費。<br>2. 本年度139人較上年度140人，減列工友1人。<br>3. 本年度非以人事費支付之「勞務承攬」支出係「一般行政」計畫，預計1人608千元。 |
| 7     | 7     | 11    | 11    | -     | -     | 139   | 140   | 132,777 | 134,964 | -2,187 |   |
| 7     | 7     | 11    | 11    | -     | -     | 139   | 140   | 132,777 | 134,964 | -2,187 |   |

經濟部標準檢驗局高雄分局  
公務車輛明細表

中華民國105年度

單位：新臺幣千元

| 車輛數 | 車輛種類              | 乘客人數<br>不含司機 | 購置<br>年月 | 汽缸總<br>排氣量<br>(立方公分) | 油料費        |                |          | 養護費 | 其他  | 備註  |
|-----|-------------------|--------------|----------|----------------------|------------|----------------|----------|-----|-----|---|
|     |                   |              |          |                      | 數量(公升)     | 單價(元)          | 金額       |     |     |   |
| 1   | 現有車輛：<br>公務轎車     | 4            | 100.06   | 1,798                | 852<br>972 | 25.70<br>18.40 | 22<br>18 | 34  | 16  | 9521-ZU。<br>油氣雙燃料車<br>，100年8月由<br>總局撥入。(高<br>雄分局) |
| 1   | 15人座大客車           | 14           | 87.12    | 5,900                | 1,668      | 25.70          | 43       | 51  | 33  | XV-125。<br>(高雄分局)                                 |
| 1   | 小客貨兩用車<br>(7-8人座) | 7            | 100.07   | 2,198                | 852<br>972 | 25.70<br>18.40 | 22<br>18 | 34  | 22  | 4180-G6。<br>油氣雙燃料車<br>。(高雄分局)                     |
| 1   | 小客貨兩用車<br>(7-8人座) | 7            | 101.05   | 2,198                | 852<br>972 | 25.70<br>18.40 | 22<br>18 | 31  | 22  | 0650-K5。<br>油氣雙燃料車<br>。(高雄分局)                     |
| 1   | 小貨車               | 2            | 99.04    | 2,351                | 1,668      | 25.70          | 43       | 47  | 17  | 4550-ZC。<br>(高雄分局)                                |
| 1   | 小貨車               | 2            | 99.04    | 2,351                | 1,668      | 25.70          | 43       | 47  | 17  | 4551-ZC。<br>(高雄分局)                                |
| 1   | 其他特殊用途車輛          | 2            | 99.09    | 13,267               | 2,280      | 22.20          | 51       | 40  | 64  | 968-BR。<br>(高雄分局)                                 |
| 2   | 一般公務用機車           | 1            | 87.08    | 125                  | 624        | 25.70          | 16       | 3   | 2   | PYQ-033；PYQ<br>-035。(高雄<br>分局)                    |
| 1   | 一般公務用機車           | 1            | 90.03    | 149                  | 312        | 25.70          | 8        | 2   | 1   | XZV-763。(高<br>雄分局)                                |
| 1   | 一般公務用機車           | 1            | 97.02    | 125                  | 312        | 25.70          | 8        | 2   | 1   | 279-CLW。(高<br>雄分局)                                |
| 1   | 一般公務用機車           | 1            | 98.05    | 125                  | 312        | 25.70          | 8        | 2   | 1   | 123-EPA。(高<br>雄分局)                                |
| 1   | 一般公務用機車           | 1            | 102.03   | 0                    | 0          | 0.00           | 0        | 2   | 1   | 569-QEW。電<br>動機車。(高<br>雄分局)                       |
| 1   | 一般公務用機車           | 1            | 103.03   | 0                    | 0          | 0.00           | 0        | 2   | 1   | 176-QJZ。電<br>動機車。(高<br>雄分局)                       |
|     | 合計                |              |          |                      | 14,316     |                | 339      | 295 | 196 |   |

附 錄 六  
花 蓮 分 局

花蓮分局  
目次  
中華民國 105 年度

|    |                      |        |
|----|----------------------|--------|
| 一、 | 歲出計畫提要及分支計畫概況表 ..... | 附 6-1  |
| 二、 | 各項費用彙計表 .....        | 附 6-6  |
| 三、 | 人事費分析表 .....         | 附 6-9  |
| 四、 | 預算員額明細表 .....        | 附 6-10 |
| 五、 | 公務車輛明細表 .....        | 附 6-12 |

**經濟部標準檢驗局花蓮分局  
歲出計畫提要及分支計畫概況表**

經資門併計

中華民國105年度

單位：新臺幣千元

|           |                 |      |        |
|-----------|-----------------|------|--------|
| 工作計畫名稱及編號 | 6126310100 一般行政 | 預算金額 | 43,695 |
|-----------|-----------------|------|--------|

計畫內容：

本計畫係辦理一般行政管理工作，包括：

1. 督導及管理各項檢驗業務之推行。
2. 研究發展考核、推行目標管理、加強業務計畫考核、圖書資料管理、蒐集檢驗資料、掌理文稿、經管文書、公文查詢、出納、保管、採購及公共關係。
3. 員工任免、遷調、考勤、人事查核及政風業務。
4. 歲計、會計、統計等業務。
5. 維持商品檢驗自動化系統、辦公室自動化系統、度政資訊管理系統等各項資訊系統正常運作。

預期成果：

1. 使各項檢驗業務依法順利完成。
2. 有效完成各項幕僚工作。
3. 維持各項應用系統之順利運作，保障為民服務品質，順暢總局及分局間電子資料交換，提高資訊交換時效。

| 分支計畫及用途別科目      | 預算金額   | 承辦單位     | 說明  |
|-----------------|--------|----------|---|
| 01 人員維持         | 41,242 | 人事室、秘書室  | 本項分支計畫包括職員33人、約僱人員2人、技工1人、工友2人，共計38人之相關人事費，詳「人事費分析表」。 |
| 0100 人事費        | 41,242 |          |   |
| 0103 法定編制人員待遇   | 25,416 |          |   |
| 0104 約聘僱人員待遇    | 829    |          |   |
| 0105 技工及工友待遇    | 1,166  |          |   |
| 0111 獎金         | 6,812  |          |   |
| 0121 其他給與       | 608    |          |   |
| 0131 加班值班費      | 1,246  |          |   |
| 0143 退休離職儲金     | 2,455  |          |   |
| 0151 保險         | 2,710  |          |   |
| 02 基本行政工作維持     | 2,425  | 秘書室、主計室  |   |
| 0200 業務費        | 2,215  | 、政風室、人事室 |   |
| 0201 教育訓練費      | 17     |          |   |
| 0202 水電費        | 506    |          |   |
| 0203 通訊費        | 189    |          |   |
| 0219 其他業務租金     | 19     |          |   |
| 0221 稅捐及規費      | 30     |          |   |
| 0231 保險費        | 31     |          |   |
| 0250 按日按件計資酬金   | 15     |          |   |
| 0271 物品         | 250    |          |   |
| 0279 一般事務費      | 345    |          |   |
| 0282 房屋建築養護費    | 160    |          |   |
| 0283 車輛及辦公器具養護費 | 122    |          |   |
| 0284 設施及機械設備養護費 | 191    |          |   |
| 0291 國內旅費       | 286    |          |   |

**經濟部標準檢驗局花蓮分局**  
**歲出計畫提要及分支計畫概況表**

經資門併計

中華民國105年度

單位：新臺幣千元

| 工作計畫名稱及編號       | 6126310100 一般行政 | 預算金額 | 43,695                   |
|-----------------|-----------------|------|--------------------------|
| 分支計畫及用途別科目      | 預算金額            | 承辦單位 | 說 明                      |
| 0299 特別費        | 54              |      | 千元。                      |
| 0400 獎補助費       | 210             |      | 13.參加會議、訓練或洽公等所需旅費286千元。 |
| 0475 獎勵及慰問      | 210             |      | 14.機關首長特別費54千元。          |
|                 |                 |      | 15.退休退職人員三節慰問金210千元。     |
| 03 資訊作業環境之設置與維護 | 28              | 秘書室  | 1.電腦主機及其周邊設備維護等費用6千元。    |
| 0200 業務費        | 28              |      | 2.至總局參加資訊相關會議等旅費22千元。    |
| 0215 資訊服務費      | 6               |      |                          |
| 0291 國內旅費       | 22              |      |                          |



**經濟部標準檢驗局花蓮分局**  
**歲出計畫提要及分支計畫概況表**

經資門併計

中華民國105年度

單位：新臺幣千元

|           |                      |      |       |
|-----------|----------------------|------|-------|
| 工作計畫名稱及編號 | 6126310200 標準檢驗及度政管理 | 預算金額 | 6,327 |
|-----------|----------------------|------|-------|

計畫內容：

1. 辦理化工、農業、機電類等商品之檢驗業務。
2. 辦理商品正字標記檢驗。
3. 辦理國內市場應施檢驗商品生產廠場申請登記及審查發證。
4. 配合工商業發展，接受委託試驗，促進國產品品質改進，協助工商發展。
5. 加強國內市場商品檢查及購樣檢驗業務工作。為防制及查緝黑心商品，針對不安全非應施檢驗商品及可疑商品等加強查核，並宣導選用檢驗合格商品，保護消費者安全。
6. 辦理進口異常商品聯合稽核，教導民眾辨識產地標示不實商品，教育業者正確之商品標示。
7. 各類管理系統（如ISO 9001、ISO 14001及其他等）驗證服務。
8. 依據度量衡法及相關法令，檢定檢查度量衡器，確保交易公平並維持公共安全、醫療衛生、公務證明、環境監測用度量衡器之準確。
9. 受理民眾申請處理糾紛度量衡器案件，消弭兩造紛爭，積極推動度量衡市場清查，消弭市場違規度量衡器，營造公平交易之環境。
10. 辦理再生能源產業衍生性產品所需檢測服務。

預期成果：

- 本年度預計辦理項目如下：
1. 國內市場檢查及購樣檢驗5,500件。
  2. 深入基層向下紮根，預計辦理50場次國民中小學生「認識檢驗合格商品」說明會，並至各公共場所辦理防制不安全商品活動。
  3. 防制進口異常商品以剪標、偽標等方式冒充「臺灣製」商品進入市場販售，維護消費者及國內合法業者權益。
  4. 檢驗技術服務業務800批次。
  5. 度量衡器檢定、檢查、校正及糾紛處理8,000具。

| 分支計畫及用途別科目      | 預算金額  | 承辦單位                  | 說明  |
|-----------------|-------|-----------------------|---|
| 05 發展檢試驗暨技術服務   | 5,649 | 第一課、第二課、第三課、第五課、臺東辦事處 | 1. 提升檢試驗人員專業技能教育訓練費21千元。<br>2. 影印機租金22千元、租用電信設備96千元。<br>3. 服務學習活動學生平安保險費5千元。<br>4. 辦理產業及產品管理系統驗證評鑑聘請專家演講授課鐘點費等16千元。<br>5. 檢試驗用藥品、樣品、耗材、器皿、校正標準品、參考書籍、文具用品及非消耗品等777千元。<br>6. 辦理檢試驗業務及再生能源業務所需宣導(10千元)、印刷、勞務外包、環境清潔及廢液委外處理等費用1,028千元。<br>7. 實驗室及驗證園區房屋建築等修繕養護120千元。<br>8. 儀器設備保養、校正、維修等費用644千元。<br>9. 替代役往返宿所(9千元)、督導、考核、調查各項檢驗業務及工廠輔導評核與追查等旅費300千元。<br>10. 樣品寄送運費5千元。<br>11. 購置壓力鍋試驗綜合系統1組2,615千元。 |
| 0200 業務費        | 3,034 |                       |   |
| 0201 教育訓練費      | 21    |                       |   |
| 0219 其他業務租金     | 118   |                       |   |
| 0231 保險費        | 5     |                       |   |
| 0250 按日按件計資酬金   | 16    |                       |   |
| 0271 物品         | 777   |                       |   |
| 0279 一般事務費      | 1,028 |                       |   |
| 0282 房屋建築養護費    | 120   |                       |   |
| 0284 設施及機械設備養護費 | 644   |                       |   |
| 0291 國內旅費       | 300   |                       |   |
| 0294 運費         | 5     |                       |   |
| 0300 設備及投資      | 2,615 |                       |   |
| 0304 機械設備費      | 2,615 |                       |   |
| 07 度量衡器檢定檢查事務   | 678   | 第四課、臺東辦               | 1. 度量衡政業務用郵資3千元。  |

**經濟部標準檢驗局花蓮分局**  
**歲出計畫提要及分支計畫概況表**

經資門併計

中華民國105年度

單位：新臺幣千元

| 工作計畫名稱及編號       | 6126310200 標準檢驗及度政管理 | 預算金額 | 6,327                                |
|-----------------|----------------------|------|--------------------------------------|
| 分支計畫及用途別科目      | 預算金額                 | 承辦單位 | 說 明                                  |
| 0200 業務費        | 500                  | 事處   | 2.購置檢定檢查耗材、用品等費用16千元。                |
| 0203 通訊費        | 3                    |      | 3.儀器設備校正、維修養護費145千元。                 |
| 0271 物品         | 16                   |      | 4.度政檢定檢查業務之聯繫、會議、就地檢定、檢查、督導等旅費321千元。 |
| 0284 設施及機械設備養護費 | 145                  |      | 5.度量衡業務所需之運費15千元。                    |
| 0291 國內旅費       | 321                  |      | 6.購置度量衡器設備經費178千元：                   |
| 0294 運費         | 15                   |      | (1)電子天平1座100千元。                      |
| 0300 設備及投資      | 178                  |      | (2)定量包裝商品檢測用溫度控制設備1式78千元。            |
| 0304 機械設備費      | 178                  |      |                                      |

**經濟部標準檢驗局花蓮分局**  
**歲出計畫提要及分支計畫概況表**

經資門併計

中華民國105年度

單位：新臺幣千元

|           |                    |      |    |
|-----------|--------------------|------|----|
| 工作計畫名稱及編號 | 6126319011 交通及運輸設備 | 預算金額 | 63 |
|-----------|--------------------|------|----|

計畫內容：  
為辦理各項商品檢(試)驗、度量衡器檢定(查)、後市場管理及異常商品稽核等業務，汰換已逾使用年限且不堪使用之公務車輛。

預期成果：  
增進與提升各項商品檢(試)驗、度量衡器檢定(查)業務之效率。

| 分支計畫及用途別科目  | 預算金額 | 承辦單位 | 說 明                               |
|-------------|------|------|-----------------------------------|
| 01 汰換交通運輸設備 | 63   | 秘書室  | 辦理不安全商品防治工作及度量衡器檢查等業務，汰購機車1輛63千元。 |
| 0300 設備及投資  | 63   |      |                                   |
| 0305 運輸設備費  | 63   |      |                                   |

**經濟部標準檢驗局花蓮分局  
各項費用彙計表**

中華民國105年度

單位：新臺幣千元

| 工作計畫名稱及編號<br>第一、二級用途別<br>科目名稱及編號 | 6126310100<br>一般行政 | 6126310200<br>標準檢驗及度<br>政管理 | 6126319011<br>交通及運輸設<br>備 | 合 計    |
|----------------------------------|--------------------|-----------------------------|---------------------------|--------|
| 合 計                              | 43,695             | 6,327                       | 63                        | 50,085 |
| 0100 人事費                         | 41,242             | -                           | -                         | 41,242 |
| 0103 法定編制人員待遇                    | 25,416             | -                           | -                         | 25,416 |
| 0104 約聘僱人員待遇                     | 829                | -                           | -                         | 829    |
| 0105 技工及工友待遇                     | 1,166              | -                           | -                         | 1,166  |
| 0111 獎金                          | 6,812              | -                           | -                         | 6,812  |
| 0121 其他給與                        | 608                | -                           | -                         | 608    |
| 0131 加班值班費                       | 1,246              | -                           | -                         | 1,246  |
| 0143 退休離職儲金                      | 2,455              | -                           | -                         | 2,455  |
| 0151 保險                          | 2,710              | -                           | -                         | 2,710  |
| 0200 業務費                         | 2,243              | 3,534                       | -                         | 5,777  |
| 0201 教育訓練費                       | 17                 | 21                          | -                         | 38     |
| 0202 水電費                         | 506                | -                           | -                         | 506    |
| 0203 通訊費                         | 189                | 3                           | -                         | 192    |
| 0215 資訊服務費                       | 6                  | -                           | -                         | 6      |
| 0219 其他業務租金                      | 19                 | 118                         | -                         | 137    |
| 0221 稅捐及規費                       | 30                 | -                           | -                         | 30     |
| 0231 保險費                         | 31                 | 5                           | -                         | 36     |
| 0250 按日按件計資酬金                    | 15                 | 16                          | -                         | 31     |
| 0271 物品                          | 250                | 793                         | -                         | 1,043  |
| 0279 一般事務費                       | 345                | 1,028                       | -                         | 1,373  |
| 0282 房屋建築養護費                     | 160                | 120                         | -                         | 280    |
| 0283 車輛及辦公器具養護費                  | 122                | -                           | -                         | 122    |
| 0284 設施及機械設備養護費                  | 191                | 789                         | -                         | 980    |
| 0291 國內旅費                        | 308                | 621                         | -                         | 929    |
| 0294 運費                          | -                  | 20                          | -                         | 20     |
| 0299 特別費                         | 54                 | -                           | -                         | 54     |
| 0300 設備及投資                       | -                  | 2,793                       | 63                        | 2,856  |
| 0304 機械設備費                       | -                  | 2,793                       | -                         | 2,793  |
| 0305 運輸設備費                       | -                  | -                           | 63                        | 63     |
| 0400 獎補助費                        | 210                | -                           | -                         | 210    |

經濟部標準檢驗局花蓮分局  
各項費用彙計表

中華民國105年度

單位：新臺幣千元

| 工作計畫名稱及編號<br>第一、二級用途別<br>科目名稱及編號 | 6126310100<br>一般行政 | 6126310200<br>標準檢驗及度<br>政管理 | 6126319011<br>交通及運輸設<br>備 |  |  | 合 計 |
|----------------------------------|--------------------|-----------------------------|---------------------------|--|--|-----|
| 0475 獎勵及慰問                       | 210                | -                           | -                         |  |  | 210 |

經濟部標準檢驗局花蓮分局  
人事費分析表

中華民國105年度

單位：新臺幣千元

| 人 事 費 別    | 金 額    | 說 明  |
|------------|--------|--|
| 一、民意代表待遇   | -      |  |
| 二、政務人員待遇   | -      |  |
| 三、法定編制人員待遇 | 25,416 | 職員33人。   |
| 四、約聘僱人員待遇  | 829    | 約僱2人。  |
| 五、技工及工友待遇  | 1,166  | 技工1人、工友2人，共計3人。  |
| 六、獎金       | 6,812  | 考績獎金3,355千元、年終工作獎金3,457千元，共計6,812千元。   |
| 七、其他給與     | 608    | 休假補助608千元。   |
| 八、加班值班費    | 1,246  | 1. 超時加班費99千元，未逾該科目90年度實支數8成計369千元。<br>2. 不休假加班費1,147千元。<br>3. 以上，加班值班費共計1,246千元。 |
| 九、退休退職給付   | -      |  |
| 十、退休離職儲金   | 2,455  | 職員退撫金公提部分2,313千元、技工工友退休準備金93千元及約僱人員離職儲金49千元，共計2,455千元。                           |
| 十一、保險      | 2,710  | 健保保險補助1,734千元、公保保險補助795千元及勞保保險補助181千元，共計2,710千元。                                 |
| 十二、調待準備    | -      |  |
| 合 計        | 41,242 |  |

經濟部標準檢  
預算員額  
中華民國

| 科 目 |   |   |       | 員 額 ( 單位：  |     |     |     |     |     |     |     |     |     |     |     |     |     |   |
|-----|---|---|-------|------------|-----|-----|-----|-----|-----|-----|-----|-----|-----|-----|-----|-----|-----|---|
| 款   | 項 | 目 | 節 名 稱 | 職 員        |     | 警 察 |     | 法 警 |     | 駐 警 |     | 工 友 |     | 技 工 |     | 駕 駛 |     |   |
|     |   |   |       | 本年度        | 上年度 | 本年度 | 上年度 | 本年度 | 上年度 | 本年度 | 上年度 | 本年度 | 上年度 | 本年度 | 上年度 | 本年度 | 上年度 |   |
| 13  |   |   |       | 002600000  | 33  | 33  | -   | -   | -   | -   | -   | -   | 2   | 2   | 1   | 1   | -   | 1 |
|     | 4 |   |       | 經濟部主管      |     |     |     |     |     |     |     |     |     |     |     |     |     |   |
|     |   |   |       | 002631000  | 33  | 33  | -   | -   | -   | -   | -   | -   | 2   | 2   | 1   | 1   | -   | 1 |
|     |   |   |       | 標準檢驗局及所屬   |     |     |     |     |     |     |     |     |     |     |     |     |     |   |
|     |   | 3 |       | 6126310100 | 33  | 33  | -   | -   | -   | -   | -   | -   | 2   | 2   | 1   | 1   | -   | 1 |
|     |   |   |       | 一般行政       |     |     |     |     |     |     |     |     |     |     |     |     |     |   |

驗局花蓮分局

明細表

105年度

單位：新臺幣千元

| 人     |       |       |       |       |       |       |       | 年 需 經 費 |        |        | 說 明   |
|-------|-------|-------|-------|-------|-------|-------|-------|---------|--------|--------|---|
| 聘 用   |       | 約 僱   |       | 駐外雇員  |       | 合 計   |       | 本 年 度   | 上 年 度  | 比 較    |   |
| 本 年 度 | 上 年 度 | 本 年 度 | 上 年 度 | 本 年 度 | 上 年 度 | 本 年 度 | 上 年 度 |         |        |        |   |
| -     | -     | 2     | 2     | -     | -     | 38    | 39    | 39,996  | 43,169 | -3,173 | 1. 年需經費包括相關人員之人事費，惟不含加班值班費。<br>2. 本年度38人較上年度39人，減列駕駛1人。<br>3. 本年度非以人事費支付之「勞務承攬」支出，包括：「標準檢驗及度政管理」計畫，預計2人786千元。 |
| -     | -     | 2     | 2     | -     | -     | 38    | 39    | 39,996  | 43,169 | -3,173 |   |
| -     | -     | 2     | 2     | -     | -     | 38    | 39    | 39,996  | 43,169 | -3,173 |   |



經濟部標準檢驗局花蓮分局  
公務車輛明細表

中華民國105年度

單位：新臺幣千元

| 車輛數   | 車輛種類              | 乘客人數<br>不含司機 | 購置<br>年月 | 汽缸總<br>排氣量<br>(立方公分) | 油料費        |                |          | 養護費 | 其他 | 備註   |
|-------|-------------------|--------------|----------|----------------------|------------|----------------|----------|-----|----|--|
|       |                   |              |          |                      | 數量(公升)     | 單價(元)          | 金額       |     |    |  |
| 現有車輛： |                   |              |          |                      |            |                |          |     |    |  |
| 1     | 15人座大客車           | 14           | 87.12    | 2,874                | 1,668      | 22.20          | 37       | 51  | 17 | WA-148。<br>(花蓮分局)                              |
| 1     | 小客貨兩用車<br>(7-8人座) | 7            | 101.05   | 2,198                | 852<br>972 | 25.70<br>18.40 | 22<br>18 | 31  | 22 | 9139-B5。<br>油氣雙燃料車。<br>(花蓮分局)                  |
| 2     | 一般公務用機車           | 1            | 91.05    | 125                  | 624        | 25.70          | 16       | 3   | 2  | LL5-498(預計<br>105年3月汰換)<br>、LL5-499。<br>(花蓮分局) |
|       | 合計                |              |          |                      | 4,116      |                | 93       | 86  | 40 |  |

附 錄 七  
基 隆 分 局

基隆分局  
目次  
中華民國 105 年度

|    |                      |        |
|----|----------------------|--------|
| 一、 | 歲出計畫提要及分支計畫概況表 ..... | 附 7-1  |
| 二、 | 各項費用彙計表 .....        | 附 7-6  |
| 三、 | 人事費分析表 .....         | 附 7-9  |
| 四、 | 預算員額明細表 .....        | 附 7-10 |
| 五、 | 公務車輛明細表 .....        | 附 7-12 |

**經濟部標準檢驗局基隆分局**  
**歲出計畫提要及分支計畫概況表**

經資門併計

中華民國105年度

單位：新臺幣千元

|           |                 |      |         |
|-----------|-----------------|------|---------|
| 工作計畫名稱及編號 | 6126310100 一般行政 | 預算金額 | 100,475 |
|-----------|-----------------|------|---------|

計畫內容：

本計畫係辦理一般行政管理工作，包括：

1. 督導及管理各項檢驗業務之推行。
2. 研究發展考核、推行目標管理、加強業務計畫考核、圖書資料管理、蒐集檢驗資料、掌理文稿、經管文書、公文查詢、出納、保管、採購及公共關係。
3. 員工任免、遷調、考勤、人事查核及政風業務。
4. 歲計、會計、統計等業務。
5. 維持商品檢驗自動化系統、辦公室自動化系統、度政資訊管理系統等各項資訊系統正常運作。

預期成果：

1. 使各項檢驗業務依法順利完成。
2. 有效完成各項幕僚工作。
3. 維持各項應用系統之順利運作，保障為民服務品質，順暢總局及分局間電子資料交換，提高資訊交換時效。

| 分支計畫及用途別科目      | 預算金額   | 承辦單位     | 說明  |
|-----------------|--------|----------|---|
| 01 人員維持         | 93,039 | 人事室、秘書室  | 本項分支計畫包括職員72人、約聘人員5人、約僱人員6人、技工4人、駕駛3人、工友6人，共計96人之相關人事費，詳「人事費分析表」。 |
| 0100 人事費        | 93,039 |          |   |
| 0103 法定編制人員待遇   | 51,652 |          |   |
| 0104 約聘僱人員待遇    | 5,966  |          |   |
| 0105 技工及工友待遇    | 4,507  |          |   |
| 0111 獎金         | 14,382 |          |   |
| 0121 其他給與       | 1,520  |          |   |
| 0131 加班值班費      | 2,993  |          |   |
| 0143 退休離職儲金     | 5,797  |          |   |
| 0151 保險         | 6,222  |          |   |
| 02 基本行政工作維持     | 7,004  | 秘書室、人事室  |   |
| 0200 業務費        | 6,214  | 、主計室、政風室 |   |
| 0201 教育訓練費      | 77     |          |   |
| 0202 水電費        | 657    |          |   |
| 0203 通訊費        | 131    |          |   |
| 0219 其他業務租金     | 287    |          |   |
| 0221 稅捐及規費      | 62     |          |   |
| 0231 保險費        | 47     |          |   |
| 0250 按日按件計資酬金   | 18     |          |   |
| 0271 物品         | 731    |          |   |
| 0279 一般事務費      | 3,357  |          |   |
| 0282 房屋建築養護費    | 200    |          |   |
| 0283 車輛及辦公器具養護費 | 207    |          |   |
| 0284 設施及機械設備養護費 | 208    |          |   |
| 0291 國內旅費       | 140    |          |   |

**經濟部標準檢驗局基隆分局**  
**歲出計畫提要及分支計畫概況表**  
中華民國105年度

經資門併計

單位：新臺幣千元

| 工作計畫名稱及編號       | 6126310100 一般行政 | 預算金額 | 100,475                           |
|-----------------|-----------------|------|-----------------------------------|
| 分支計畫及用途別科目      | 預算金額            | 承辦單位 | 說 明                               |
| 0294 運費         | 33              |      | 10.五堵辦事處及仙洞實驗室等房屋養護費200千元。        |
| 0295 短程車資       | 5               |      | 11.車輛及辦公器具養護費207千元。               |
| 0299 特別費        | 54              |      | 12.冷氣機、水塔等設施及機械設備養護費208千元。        |
| 0300 設備及投資      | 358             |      | 13.派員參加各項會議等旅費140千元。              |
| 0319 雜項設備費      | 358             |      | 14.資料及樣品運送費33千元。                  |
| 0400 獎補助費       | 432             |      | 15.市內洽公之短程車資5千元。                  |
| 0475 獎勵及慰問      | 432             |      | 16.機關首長特別費54千元。                   |
|                 |                 |      | 17.汰購冷氣機設備358千元。                  |
|                 |                 |      | 18.退休退職人員三節慰問金432千元。              |
| 03 資訊作業環境之設置與維護 | 432             | 第六課  | 1.參加或辦理各項資訊訓練經費4千元。               |
| 0200 業務費        | 432             |      | 2.租用ADSL網路通訊費43千元。                |
| 0201 教育訓練費      | 4               |      | 3.個人電腦、主機、伺服器及周邊設備與作業系統等維護費230千元。 |
| 0203 通訊費        | 43              |      | 4.購置電腦相關線材、光碟片、硬碟、集線器等費用151千元。    |
| 0215 資訊服務費      | 230             |      | 5.派員參加總局各項資訊相關會議等旅費4千元。           |
| 0271 物品         | 151             |      |                                   |
| 0291 國內旅費       | 4               |      |                                   |

**經濟部標準檢驗局基隆分局**  
**歲出計畫提要及分支計畫概況表**

經資門併計

中華民國105年度

單位：新臺幣千元

|           |                      |      |        |
|-----------|----------------------|------|--------|
| 工作計畫名稱及編號 | 6126310200 標準檢驗及度政管理 | 預算金額 | 11,392 |
|-----------|----------------------|------|--------|

計畫內容：

1. 辦理化工、機電類等商品之檢驗業務。
2. 辦理商品正字標記檢驗。
3. 辦理國內市場應施檢驗商品生產廠場申請登記及審查發證。
4. 配合工商業發展，接受委託試驗，促進國產品品質改進，協助工商發展。
5. 加強國內市場商品檢查及購樣檢驗業務工作，為防制及查緝黑心商品，針對不安全非應施檢驗商品及可疑商品等加強查核，並宣導選用檢驗合格商品，保護消費者安全。
6. 辦理進口異常商品聯合稽核，教導民眾辨識產地標示不實商品，教育業者正確之商品標示。
7. 各類管理系統(如ISO 9001、ISO 14001及其他等)驗證服務。
8. 依據度量衡法及相關法令，檢定檢查度量衡器，確保交易公平並維持公共安全、醫療衛生、公務證明、環境監測用度量衡器之準確。
9. 受理民眾申請處理糾紛度量衡器案件，消弭兩造紛爭，積極推動度量衡市場清查，消弭市場違規度量衡器，營造公平交易之環境。

預期成果：

本年度預計辦理項目如下：

1. 國內市場檢查及購樣檢驗5,300件。
2. 深入基層向下紮根，預計辦理50場次國民中小學、賣場消費安全宣導及1場次「認識應施檢驗商品」說明會，並至各公共場所辦理防制不安全商品活動。
3. 防制進口異常商品以剪標、偽標等方式冒充「臺灣製」商品進入市場販售，維護消費者及國內合法業者權益。
4. 檢驗技術服務業務9,000批次。
5. 度量衡器檢定、檢查、校正及糾紛處理16,800具。

| 分支計畫及用途別科目      | 預算金額   | 承辦單位                    | 說明  |
|-----------------|--------|-------------------------|---|
| 05 發展檢試驗暨技術服務   | 10,043 | 第一、二、三、四、六課、五堵、蘇澳及馬祖辦事處 | 1. 派員參加檢驗相關訓練課程等費用72千元。<br>2. 辦理檢試驗業務之辦公室、實驗室所需水、電及瓦斯費179千元。<br>3. 檢試驗業務寄送文件之郵資、電話及傳真等通訊費321千元。<br>4. 馬祖辦事處辦公室及實驗室房屋租金446千元。<br>5. 辦理市場監督實務、電機類與化工類商品檢驗法規及儀器分析等訓練講座鐘點費32千元。<br>6. 購置碳粉、文具紙張、檢驗用品等費用1,984千元。<br>7. 一般事務費1,773千元：<br>(1) 市場監督及度量衡檢查業務外包費424千元。<br>(2) 替代役經費28千元。<br>(3) 實驗室認證經費70千元。<br>(4) 仙洞實驗室、五堵、蘇澳辦事處保全系統費、業務宣導(197千元)及蘇澳辦事處管理費等1,251千元。<br>8. 檢驗儀器設備維修、保養、校正費用等1,542千元。 |
| 0200 業務費        | 9,264  |                         |   |
| 0201 教育訓練費      | 72     |                         |   |
| 0202 水電費        | 179    |                         |   |
| 0203 通訊費        | 321    |                         |   |
| 0219 其他業務租金     | 446    |                         |   |
| 0250 按日按件計資酬金   | 32     |                         |   |
| 0271 物品         | 1,984  |                         |   |
| 0279 一般事務費      | 1,773  |                         |   |
| 0284 設施及機械設備養護費 | 1,542  |                         |   |
| 0291 國內旅費       | 1,988  |                         |   |
| 0294 運費         | 910    |                         |   |
| 0295 短程車資       | 17     |                         |   |
| 0300 設備及投資      | 779    |                         |   |
| 0304 機械設備費      | 779    |                         |   |

**經濟部標準檢驗局基隆分局**  
**歲出計畫提要及分支計畫概況表**

經資門併計

中華民國105年度

單位：新臺幣千元

| 工作計畫名稱及編號       | 6126310200 標準檢驗及度政管理 | 預算金額            | 11,392  |
|-----------------|----------------------|-----------------|---|
| 分支計畫及用途別科目      | 預算金額                 | 承辦單位            | 說明  |
| 07 度量衡器檢定檢查事務   | 1,349                | 第五課、五堵、蘇澳及馬祖辦事處 | 9.辦理市場購樣、市場檢查、品管、臨場檢驗及邊境查核等旅費1,988千元。<br>10.臨場檢驗特約計程車運送費及樣品、廢棄物搬運費等910千元。<br>11.市內洽公短程車資17千元。<br>12.購置檢驗儀器設備經費779千元：<br>(1)酸蒸氣清洗裝置1台617千元。<br>(2)滑板落下撞擊試驗設備1台162千元。 |
| 0200 業務費        | 874                  |                 | 1.參加度量衡器檢定檢查業務相關技術文件資料講授、法碼校正及實務操作等訓練費16千元。   |
| 0201 教育訓練費      | 16                   |                 | 2.五堵辦事處水電費30千元。   |
| 0202 水電費        | 30                   |                 | 3.辦理度量衡器檢定檢查業務課程等講座鐘點費8千元。  |
| 0250 按日按件計資酬金   | 8                    |                 | 4.購置碳粉、影印紙等費用64千元。  |
| 0271 物品         | 64                   |                 | 5.度量衡器檢定檢查宣導等36千元。  |
| 0279 一般事務費      | 36                   |                 | 6.五堵辦事處電梯、電話定期保養及輪行檢定場、堆高機、計程車檢定器等度量衡儀器設備養護費230千元。  |
| 0284 設施及機械設備養護費 | 230                  |                 | 7.派員參加各項度量衡會議及臨場檢定等旅費435千元。   |
| 0291 國內旅費       | 435                  |                 | 8.度量衡儀器運送費等55千元。  |
| 0294 運費         | 55                   |                 | 9.購置度政儀器設備經費475千元：<br>(1)輪行檢定不斷電系統1套400千元。<br>(2)防爆電子秤1台75千元。   |
| 0300 設備及投資      | 475                  |                 |   |
| 0304 機械設備費      | 475                  |                 |   |

**經濟部標準檢驗局基隆分局**  
**歲出計畫提要及分支計畫概況表**

經資門併計

中華民國105年度

單位：新臺幣千元

|           |                    |      |    |
|-----------|--------------------|------|----|
| 工作計畫名稱及編號 | 6126319011 交通及運輸設備 | 預算金額 | 63 |
|-----------|--------------------|------|----|

計畫內容：  
為辦理各項商品檢(試)驗、度量衡器檢定(查)、後市場管理及異常商品稽核等業務，汰換已逾使用年限且不堪使用之公務車輛。

預期成果：  
增進與提升各項商品檢(試)驗、度量衡器檢定(查)等業務之效率。

| 分支計畫及用途別科目  | 預算金額 | 承辦單位 | 說 明                               |
|-------------|------|------|-----------------------------------|
| 01 汰換交通運輸設備 | 63   | 秘書室  | 辦理不安全商品防治工作及度量衡器檢查等業務，汰購機車1輛63千元。 |
| 0300 設備及投資  | 63   |      |                                   |
| 0305 運輸設備費  | 63   |      |                                   |



**經濟部標準檢驗局基隆分局  
各項費用彙計表**

中華民國105年度

單位：新臺幣千元

| 工作計畫名稱及編號<br>第一、二級用途別<br>科目名稱及編號 | 6126310100<br>一般行政 | 6126310200<br>標準檢驗及度<br>政管理 | 6126319011<br>交通及運輸設<br>備 | 合 計     |
|----------------------------------|--------------------|-----------------------------|---------------------------|---------|
| 合 計                              | 100,475            | 11,392                      | 63                        | 111,930 |
| 0100 人事費                         | 93,039             | -                           | -                         | 93,039  |
| 0103 法定編制人員待遇                    | 51,652             | -                           | -                         | 51,652  |
| 0104 約聘僱人員待遇                     | 5,966              | -                           | -                         | 5,966   |
| 0105 技工及工友待遇                     | 4,507              | -                           | -                         | 4,507   |
| 0111 獎金                          | 14,382             | -                           | -                         | 14,382  |
| 0121 其他給與                        | 1,520              | -                           | -                         | 1,520   |
| 0131 加班值班費                       | 2,993              | -                           | -                         | 2,993   |
| 0143 退休離職儲金                      | 5,797              | -                           | -                         | 5,797   |
| 0151 保險                          | 6,222              | -                           | -                         | 6,222   |
| 0200 業務費                         | 6,646              | 10,138                      | -                         | 16,784  |
| 0201 教育訓練費                       | 81                 | 88                          | -                         | 169     |
| 0202 水電費                         | 657                | 209                         | -                         | 866     |
| 0203 通訊費                         | 174                | 321                         | -                         | 495     |
| 0215 資訊服務費                       | 230                | -                           | -                         | 230     |
| 0219 其他業務租金                      | 287                | 446                         | -                         | 733     |
| 0221 稅捐及規費                       | 62                 | -                           | -                         | 62      |
| 0231 保險費                         | 47                 | -                           | -                         | 47      |
| 0250 按日按件計資酬金                    | 18                 | 40                          | -                         | 58      |
| 0271 物品                          | 882                | 2,048                       | -                         | 2,930   |
| 0279 一般事務費                       | 3,357              | 1,809                       | -                         | 5,166   |
| 0282 房屋建築養護費                     | 200                | -                           | -                         | 200     |
| 0283 車輛及辦公器具養護費                  | 207                | -                           | -                         | 207     |
| 0284 設施及機械設備養護費                  | 208                | 1,772                       | -                         | 1,980   |
| 0291 國內旅費                        | 144                | 2,423                       | -                         | 2,567   |
| 0294 運費                          | 33                 | 965                         | -                         | 998     |
| 0295 短程車資                        | 5                  | 17                          | -                         | 22      |
| 0299 特別費                         | 54                 | -                           | -                         | 54      |
| 0300 設備及投資                       | 358                | 1,254                       | 63                        | 1,675   |
| 0304 機械設備費                       | -                  | 1,254                       | -                         | 1,254   |
| 0305 運輸設備費                       | -                  | -                           | 63                        | 63      |

經濟部標準檢驗局基隆分局  
各項費用彙計表

中華民國105年度

單位：新臺幣千元

| 工作計畫名稱及編號<br>第一、二級用途別<br>科目名稱及編號 | 6126310100<br>一般行政 | 6126310200<br>標準檢驗及度<br>政管理 | 6126319011<br>交通及運輸設<br>備 |  |  | 合 計 |
|----------------------------------|--------------------|-----------------------------|---------------------------|--|--|-----|
| 0319 雜項設備費                       | 358                | -                           | -                         |  |  | 358 |
| 0400 獎補助費                        | 432                | -                           | -                         |  |  | 432 |
| 0475 獎勵及慰問                       | 432                | -                           | -                         |  |  | 432 |

經濟部標準檢驗局基隆分局

人事費分析表

中華民國105年度

單位：新臺幣千元

| 人 事 費 別    | 金 額    | 說 明   |
|------------|--------|---|
| 一、民意代表待遇   | -      |   |
| 二、政務人員待遇   | -      |   |
| 三、法定編制人員待遇 | 51,652 | 職員72人。  |
| 四、約聘僱人員待遇  | 5,966  | 約聘5人、約僱6人，共計11人。  |
| 五、技工及工友待遇  | 4,507  | 技工4人、駕駛3人、工友6人，共計13人。   |
| 六、獎金       | 14,382 | 考績獎金6,538千元、年終工作獎金7,826千元、退休人員服務獎章獎勵金18千元，共計14,382千元。   |
| 七、其他給與     | 1,520  | 休假補助1,520千元。  |
| 八、加班值班費    | 2,993  | 1. 超時加班費510千元，未逾該科目90年度實支數8成計1,311千元。<br>2. 不休假加班費2,264千元。<br>3. 值班費219千元。<br>4. 以上，加班值班費共計2,993千元。 |
| 九、退休退職給付   | -      |   |
| 十、退休離職儲金   | 5,797  | 職員退撫金公提部分4,694千元、技工工友退休準備金745千元及約聘僱人員離職儲金358千元，共計5,797千元。   |
| 十一、保險      | 6,222  | 健保保險補助3,922千元、公保保險補助1,613千元、勞保保險補助687千元，共計6,222千元。  |
| 十二、調待準備    | -      |   |
| 合 計        | 93,039 |   |

經濟部標準檢  
預算員額  
中華民國

| 科 目 |   |   |                       | 員 額 ( 單位： |     |     |     |     |     |     |     |     |     |     |     |     |     |
|-----|---|---|-----------------------|-----------|-----|-----|-----|-----|-----|-----|-----|-----|-----|-----|-----|-----|-----|
| 款   | 項 | 目 | 節 名 稱                 | 職 員       |     | 警 察 |     | 法 警 |     | 駐 警 |     | 工 友 |     | 技 工 |     | 駕 駛 |     |
|     |   |   |                       | 本年度       | 上年度 | 本年度 | 上年度 | 本年度 | 上年度 | 本年度 | 上年度 | 本年度 | 上年度 | 本年度 | 上年度 | 本年度 | 上年度 |
| 13  |   |   | 002600000<br>經濟部主管    | 72        | 73  | -   | -   | -   | -   | -   | -   | 6   | 7   | 4   | 4   | 3   | 3   |
|     | 4 |   | 002631000<br>標準檢驗局及所屬 | 72        | 73  | -   | -   | -   | -   | -   | -   | 6   | 7   | 4   | 4   | 3   | 3   |
|     |   | 3 | 6126310100<br>一般行政    | 72        | 73  | -   | -   | -   | -   | -   | -   | 6   | 7   | 4   | 4   | 3   | 3   |

驗局基隆分局  
明細表  
105年度

單位：新臺幣千元

| 人     |       |       |       |       |       |       |       | 年 需 經 費 |        |        | 說 明  |
|-------|-------|-------|-------|-------|-------|-------|-------|---------|--------|--------|--|
| 聘 用   |       | 約 僱   |       | 駐外雇員  |       | 合 計   |       | 本 年 度   | 上 年 度  | 比 較    |  |
| 本 年 度 | 上 年 度 | 本 年 度 | 上 年 度 | 本 年 度 | 上 年 度 | 本 年 度 | 上 年 度 |         |        |        |  |
| 5     | 5     | 6     | 6     | -     | -     | 96    | 98    | 90,046  | 91,891 | -1,845 | 1. 年需經費包括相關人員之人事費，惟不含加班值班費。<br>2. 本年度96人較上年度98人，減列職員1人、工友1人。<br>3. 本年度非以人事費支付之「勞務承攬」支出包括：<br>(1) 「一般行政」計畫預計1人493千元。<br>(2) 「標準檢驗及度政管理」計畫預計1人424千元。<br>(3) 以上，共預計2人917千元。 |
| 5     | 5     | 6     | 6     | -     | -     | 96    | 98    | 90,046  | 91,891 | -1,845 |  |
| 5     | 5     | 6     | 6     | -     | -     | 96    | 98    | 90,046  | 91,891 | -1,845 |  |

經濟部標準檢驗局基隆分局  
公務車輛明細表

中華民國105年度

單位：新臺幣千元

| 車輛數   | 車輛種類              | 乘客人數<br>不含司機 | 購置<br>年月 | 汽缸總<br>排氣量<br>(立方公分) | 油料費        |                |          | 養護費 | 其他 | 備註                                    |
|-------|-------------------|--------------|----------|----------------------|------------|----------------|----------|-----|----|---------------------------------------|
|       |                   |              |          |                      | 數量(公升)     | 單價(元)          | 金額       |     |    |                                       |
| 現有車輛： |                   |              |          |                      |            |                |          |     |    |                                       |
| 1     | 小客貨兩用車<br>(7-8人座) | 7            | 97.12    | 2,351                | 1,668      | 25.70          | 43       | 51  | 22 | 4952-UY。<br>(基隆分局)                    |
| 1     | 小客貨兩用車<br>(7-8人座) | 7            | 101.05   | 2,198                | 852<br>972 | 25.70<br>18.40 | 22<br>18 | 31  | 22 | 0476-L8。<br>油氣雙燃料車。<br>(基隆分局)         |
| 1     | 小客貨兩用車<br>(7-8人座) | 7            | 101.05   | 2,198                | 852<br>972 | 25.70<br>18.40 | 22<br>18 | 31  | 22 | 0477-L8。<br>油氣雙燃料車。<br>(基隆分局)         |
| 1     | 一般公務用機車           | 1            | 90.04    | 125                  | 312        | 25.70          | 8        | 2   | 1  | JG6-486。預<br>計105年3月汰<br>換。(基隆分<br>局) |
| 2     | 一般公務用機車           | 1            | 94.04    | 125                  | 624        | 25.70          | 16       | 3   | 2  | J6D-525、J6D<br>-526。(基隆<br>分局)        |
| 1     | 一般公務用機車           | 1            | 99.03    | 125                  | 312        | 25.70          | 8        | 2   | 1  | 822-GLM。(基<br>隆分局)                    |
|       | 合 計               |              |          |                      | 6,564      |                | 155      | 120 | 70 |                                       |